ידיעות אחרונות
היום 36 עמודים
יום ג', כ"ו שבט תשל"ד — 10.2.1974 — גליון מס' 12891
העורך: ד"ר ה. רוזנבלום
העורך האחראי: נח מוזס • מרכז המערכת: דב יורקובסקי
המו"ל: ידיעות אחרונות בע"מ • דפוס גלעד בע"מ, רח' י. מוזס 5 ת"א
המחיר 50 אג'

מלח „עדר"
באמבטיה בביתך
נגד כאבים ראומטיים
3 פעמים בשבוע
מיטהון לבריאותך
להשיג: בבתי מרקחת, שקם, סופרמרקט, סופרסל.

פתרון לבעייתך ברכישת דירה!
ב.ן
חברה קבלנית לבנין בע"מ
פתח־תקוה

קיסינג'ר יבוא כנראה בשבוע הבא

שר החוץ האמריקני סבור כי נוצר בסיס למו"מ הפרדת כוחות בין ישראל וסוריה; - גרומיקו - לקהיר

— מאת אריה צימוקי, כתב „ידיעות אחרונות" — צפוי ביקורו של שר־החוץ האמריקני, הנרי קיסינג'ר, במזרח־התיכון בשבוע הבא. ביקורו נועד להבטיח־סורי להפרדת כוחות בין פתיחת משא־ומתן ישראלי־שתי הארצות.

קיסינג'ר יבוא לאיזור על פי הזמנת שרי החוץ של מצרים וסעודיה, איסמעיל פהמי ועומאר סקאף, ועל פי הזמנת מיוסד־תכוח הסורי בוושינגטון.

בשיחה שהיתה לו אתמול עם השגריר הישראלי שמ־חה דיניץ גילה ד"ר קיסינ־ג'ר מידה של אופטימיות בעקבות פגישותיו עם נציגי מצרים, סעודית וסוריה, הוא סבור, שנוצר הבסיס למשא ומתן בעניין הסכם להפרדת הכוחות עם סוריה.

ד"ר קיסינג'ר עומד ל־היפגש עם השגריר שמחה דיניץ שוב, היום, אחרי ששרי־החוץ של מצרים ו־סעודיה ייפגשו עם הנשיא ניכסון בבית הלבן ויחמ־רו לו שדר של ראשי אר־בע מדינות ערביות, שנו־עדו לפני זמן קצר לפיסגה מרוקעת באלג'יר.

אין ספק, כי אחרי פגי־שת פהמי וסקאף עם הנ־שיא ניכסון, יהיה בידי ד"ר קיסינג'ר למסור לשג־ריר דיניץ יותר פרטים ב־קשר לביקורו המתוכנן ב־אזורנו.

נראה גם, שאפילו בשעה זו נמנעים הסורים מהבהרה חד־משמעית של עמדתם ו־ (סוף בעמוד אחרון)

גולדה נוטה להסכים לממשלת־מיעוט לאחר שפחתו סיכויי־הסדר עם מפד"ל

קואליציה כזו תהיה מושתתת על 58 מנדטים בלבד; — הרב סולובייצ'יק מנהיגה הרוחני של המפד"ל, מתנגד בתוקף להצעות המערך בענין מיהו יהודי; — גולדה תיפגש היום עם המפד"ל; — גורן מכנס הרבנות

— מאת שלמה נקדימון, כתב „ידיעות אחרונות" —

ראש־הממשלה, גולדה מאיר, הודיעה אתמול בפגישה עם חברים מרכזיים במערך, שנערכה בביתה בירושלים, כי היא נוטה להסכים לעמוד בראש ממשלה מצומצמת, אם המפד"ל לא תצטרף לממשלה.

לאחר שנתברר אתמול כי הצטרפות מפד"ל לממ־שלה הפכה כמעט לנמנעת, הרי — זו הפעם הראשונה בתולדות המדינה — ממ־שלה שאין לה אפילו רוב קטן בכנסת, והתלויה ב־רצון הטוב של סיעות קט־נות שאינן חברות בה, ו־בבריאות חברי סיעתה.

כדי למנוע מצב בו העד־רות מיקרית של חברי סי־עת המערך מן הכנסת תנו־צל על־ידי האופוזיציה ל־הצבעת אי־אמון בממשלה, הציעה אתמול גולדה כי שרים מסיעת המערך — שהם חברי כנסת — יתפ־טרו מחברותם בבית ובמ־קומם יבואו חברי־כנסת שלא ייעדרו מהמליאה. הצ־עה זו אינה מתייחסת כ־נראה לאלון, ספיר, דיין ואבן.

אם אכן לא תצטרף מפד"ל לממשלה, תהנה ה־ממשלה מתמיכת 58 חברי כנסת בלבד לפי הפירוט הבא: 51 — מערך; 3 — ח"כ ערבים הקשורים ב־מערך; 4 — ל"ע. לממשלה כזו צפויה תמיכה של סי־עת שולמית אלוני (3) וכן תמיכת „מוקד" (1) והמיכת רק"ח בנושאים מדיניים (4).

בינתיים התברר כי ראש הממשלה אינה צריכה על־פי החוק לבקש מן הנשיא ארכה להרכבת ממשלה. ב־חוק יסוד הממשלה נאמר כי הנשיא יכול להעניק ל־מיועדת לראש־הממשלה ארכה נוספת של 21 ימים, לאחר שחלפו 21 הימים הראשונים המסתיימים ה־יום. בחוק לא נאמר במפורש שראש־הממשלה המיועד צריך לבקש את הארכה.

עמדת הרב סולובייצ'יק

אי־הצטרפות המפד"ל ל־ממשלה הפכה כאמור לחד־אית כמעט, לאחר שהרב יוסף־בר סולובייצ'יק — ש־הוא הסמכות ההילכתית ה־גדולה ביותר בארצות ה־ברית ומנהיגה הרוחני של המפד"ל — הודיע בצורה חד משמעית כי הוא שולל את הצעת המערך לפתרון בעיית „מיהו יהודי".

הלילה שוחחתי טלפונית עם הרב סולובייצ'יק, המת־גורר בבוסטון. הרב הכחיש בתוקף ידיעה שנדלתה ב„שידורי ישראל", לפיה אמר לאישים בכירים במפד"ל כי הוא רואה בהצעת המערך למפד"ל בסיס להצטרפות לממשלה. הוא אמר כי את־מול לא שוחח עם איש מ־צמרת המפד"ל, אך הביע את דעתו בעניין באוזני ה־רב הראשי לישראל, שלמה גורן. על תוכן השיחה סרב הרב סולובייצ'יק לעמוד.

עוזרו של הרב סולובייצ'יק, הרב לואיס ברנשטיין (יו"ר כנסת הרבנים האורתודוכסים בארצות־הברית) טילפן אלי הלילה בשם הרב סולו־בייצ'יק ואמר כי הרב אמר לרב גורן כי הוא שולל שלילה מוחלטת את הצעת המערך.

ריכוך ההצעה

הצעת המערך היתה ל־הקים ועדת שרים שתבדוק את נושא הגיור, תוך שנה, עם הרבנים הראשיים בישר־אל ו„גורמים רבניים שו־נים ביהדות העולם", במג־מה להגיע לידי הסדר.

אתמול ניסה המערך ל־התקרב למפד"ל ולמתן את הצעתה, המערך הציע ל־השמיט מן ההצעה את ה־פיסקה המדברת על התייע־צות עם „גורמים רבניים שונים" בעולם, שהתפרשה כהתייעצות עם רבנים קונ־סרבטיבים ורפורמים.

רוב צמרת המפד"ל נטה לקבל הצעה זו, אך הרב סולובייצ'יק דחה אותה כ־אמור בתוקף.

אתמול הביאו ראשי ה־מפד"ל את ההצעה החדשה של המערך בפני הרבנים הראשיים, יוסף וגורן. הרב יוסף, עמו נועד תחילה, לא השיב מייד ו־תשובתו תינתן היום. ככל הנראה היא תהיה שלילית. (סוף בעמוד 7)

שאילתה לדיין:

„האם הורחק קצין בכיר מכנס קצינים?"

מאת איתן הבר, כתבנו הצבאי

ח"כ יוסף שריד (מערך) הגיש הבוקר שאילתה לשר הבטחון, בשאילתה מבקש ח"כ שריד לדעת:

„נודע לי, כי קצין בכיר עמד בכנס קצינים על מידת האחריות המחייב את המפק־דים על מערכת הבטחון למישגים ולליקויים שנתגלו בצה"ל בזמן מלחמת יום־הכיפורים ועל הסקת המס־קנות הנובעת מאחריות זו. נודע לי עוד, כי הקצין ה־בכיר לא נכח בהמשכו של הכנס האמור.

„שאלותי הן:

● האם נכונות העובדות דלעיל?

● אם כן — הנעדר הקצין הבכיר מהמשכו של הכנס מרצונו החופשי?

● אם לאו — האם הורחק הקצין הבכיר מהכנס?

● אם כן — האם יש לזה קשר לדבריו או להת־בטאותו בכנס?

● אם כן — מי נתן את ההוראה להרחקתו?

קהיר: צפוי שינוי בצמרת

מקור מהימן בקהיר אמר אתמול כי בימים הקרובים יש לצפות ל„שינוי במישרה חשובה הצמודה לנשיאות מצרים". בעל המישרה, ש־יוחלף בתפקידו, משמש כ־אחד מעוזריו הקרובים של הנשיא סאדאת, אמר אותו מקור. („סייצ")

פורים ✶ פורים
מבחר גדול של תחפושות לילדים, בסיטונות ולקמעונים
„לונפוקציה ונצואלה"
רח' שדי ירושלים 2
טל' 823656

זה עתה הופיע!
אריך חנוך החדש של שייקה אופיר
[illegible]

„2 שרי־החוץ הערבים יודיעו היום לניכסון על נכונות סורית לוויתור בענין ההפרדה"

ידיעות באה"ב: דמשק לא תתבע מראש התחייבות לנסיגה מלאה

— טלג', מאת יוחנן להב, כתבנו בוושינגטון —

הסורים עשו „ויתור רציני" בענין המגעים האפשריים עם ישראל על הפרדת כוחות" — אמר לי לפנות בוקר מקור ערבי בכיר ובעל־יודע מהימן.

המקור אמר, כי הוויתור הסורי בא בעקבות לחצה הישיר של מצרים, וכן בי־לחץ ארצות אחרות שלחצו על דמשק בעקבות פניית מצרית אליהן בנדון.

המקור הערבי אמר, כי דבר הוויתור הסורי יובא היום לידיעת הנשיא ניכ־סון על־ידי שני שרי־החוץ הערביים, המצרי איסמעיל פהמי והסעודי עומאר סקאף, כאשר יבקרו בבית הלבן.

עוד אמר המקור, כי ה־תוכן המלא של ההודעה הערבית לאמריקה לא נמ־סר עד כה אפילו לשר־החוץ הנרי קיסינג'ר, וגם שגריר מצרים בוושינגטון לא ראה אותו עד כה. הו־דעת מנהיגי ערב לניכסון נוגעת בברוטרום לא רק בשאלה, כיצד להביא את סוריה למשא־ומתן עם יש־ראל, אלא גם בסוגייה של המשא־ומתן הערבי־ישראלי בכלל, בטווח ארוך — אמר המקור.

אם כי המיסמך מהמנ־היגים הערביים לניכסון לא ניגלה לעיני קיסינג'ר, בכל זאת נאמר לו משהו על תוכנו... על התנאים הכלליים שלו", אמר ה־מקור. לדבריו, בין התנ־אים האלה:

● סוריה לא תעמוד על כך שישראל תתחייב, עוד לפני פתיחת המו"מ, לוותר בסופו של דבר על כל השטחים שהיו פעם בבעלות סורית (לפני מלחמת ששת הימים);

● שיחות ז'נבה, לכשית־חדשו, יהיו מתוכננות ועל־פי השלבים הבאים: ראשית ישראל־מצרים, לאחר מכן ישראל־סוריה, אחרי כן ישראל־ירדן, אח"כ ישראל־הפלשתינאים, ולב־ (סוף בעמוד 7)

אנשי הרוח — למען שבויי ישראל בסוריה

השופרת הצרפתיה הדגולה סימון דה־בובואר (משמאל) נושאת את דברה בוועידה הבינלאומית של אנשי־רוח, למען השבויים הישראלים בסוריה, שהתקיימה את־מול בבריסל. לידה — דניאל מאייר, נשיא הליגה למען זכויות האדם, והשו־פט העליון חיים כהן, ש־ייצג את ישראל בוועידה (קיצוני מימין). (תצלום־רדיו „אי.פי.")

בקבוק קוניאק שעבר מיד־ליד ציין הטיסה האחרונה של צה"ל מפאיד

הנוסעים ב„סטרטוקרוזר" קיבלו כרטיסים ועליהם חותמת: „טיסה אחרונה פאיד־לוד, 18 למבדואר" • דיון בין הבאים להיפרד מאפריקה לפני „ההתקפלות הגדולה"

מאת דוד אסל, כתב „ידיעות אחרונות"

משך ארבעה חודשים המה מסוף הנוס־עים בשדה־התעופה פאיד שבמערב התעלה כטרמינאל בנמל־תעופה בינלאומי גדול. רבבות חיילים שיצאו לחופשה ובאו לרגל תפקידים עברו דרך מסוף זה במוטס על־ידי צה"ל.

אתמול, בשעה 5.20 אחר הצהרים, המ־ריא משדה־התעופה הצבאי מטוס „סטראטו־קרוזר" אחרון. עם המראתו של מטוס־תובלה זה ננעל שדה־התעופה. נוסעי ה־מטוס זכו בכרטיס שיהפוך ודאי „נכס יקר־ערך" לאספנים. על הכרטיס הוחתמה חות־מת: „טיסה אחרונה פאיד־לוד 18.2.74". רבים מבין הנוסעים במטוס ביקשו ממפקד השדה לחתום על הכרטיס והעלו בכך את ערכו הסנטימנטלי והאספני. מפקד זה הוא סימור כשלעצמו, אחד מן הסיפורים המופ־לאים של המלחמה, שרק את מרקיה המכו־ערים מרבים להזכיר. הוא הגיע לשדה מן היום הראשון לכיבושו ועל אף שנפצע באוזנו המשיך למלא את תפקידו במסירות ובהקרבה, כשהוא דואג לכל פרט, גדול וקטן. רק באחרונה נתפנה לעלות ארצה לטיפול רפואי בבית־חולים וחזר לאחר זמן קצר למשמרתו, עד לרגע האחרון.

אחרוני הנוסעים מפאיד ללוד הם החדר נאמן של צה"ל ושל עם ישראל שלאחר המלחמה. הרוב, לובשי מדים — חלקם מסים. על מנת להשתחרר, והאחרים יוצאים לחופשה קצרה על מנת לשוב ולשרת באזו־רים אחרים. בין הנוסעים גם כמה אזרחים, בני משפחותיהם של הנופלים, שבאו כאילו להיפרד מן המקומות, שעל כיבושם שילמו יקיריהם ביוקר להם מכל. (סוף בעמוד 7)

הרקדן היהודי פאנוב נצטווה לצאת מיד מברית־המועצות - בלי אשתו

שלטונות לנינגרד הודיעו אתמול לרקדן הבאלט היהודי ואלרי פאנוב, כי עליו לעזוב מיד את ברית־המועצות בלי אשתו — אחרת יינקטו נגדו „אמצעים אדמיניסטרטיביים". [illegible]

יבוא באופנה
בבכירות
סוף העונה
אצל
שנידמן
תמצא
3 קומות של אופנה
דיזנגוף 128, ת"א

אמבטיות
[illegible]

הערב בלונדון לקולנוע בצוותא -
ונקח גם את סבתא
מוגש ע"י התאחדות ענף הקולנוע בישראל

לון LON

יוצא לאור ע"י מרכז ההדרכה של "לון"
עריכה מקצועית: דליה אופיר
הפקה: אורי אבנות פרסום והסברה בע"מ
כתובת המערכת: ת.ד. 32028, תל־אביב

עלון מידע והדרכה בנושאי הטיפול הקוסמטי וטיפוח החן

הנה אנחנו כאן...

הפניות אלינו הן רבות. נשים (וגם גברים), מכל קצות הארץ, מכל חוגי הישוב מבקשים ייעוץ, מידע והדרכה. כולם נענים וכולם נהנים.

התוצאות החיוביות דירבנו אותנו להיערך לפעולת ייעוץ והדרכה שתגיע גם אליך אישית.

אנו מקווים שעלון זה יסייע לך בהבנת נושאי הקוסמטיקה והיופי. אם בזאת נצליח, דיינו בכך.

יש בכוונתנו לעמוד אתך בקשר קבוע. אם באמצעות עלון חדשי זה, ואם ע"י התכתבות וגם ע"י בקור אישי שלך במרכז היופי שלנו.

אם יש לך הערות, רעיונות, בעיות כלשהן או שאלות; אל תהססי, כתבי אלינו ואנו מבטיחים לך תשובה מהירה.

מכתבים שיהיה בהם ענין מיוחד לכל צבור הנשים, יראו אור בעלון הבא ובצידם יופיעו תשובות והערות.

הפתעת היופי במחיר הנחה לחודש פברואר

בחדשי החורף חקרים נוטה עור הגוף להתייבש בשל הקור. הרוחות והשהייה בדירות מוסקות — הגורמים לאובדן לחות.

כאשר העור מאבד את לחותו, הוא נוטה ליתקלף ולהיסדק והדבר מסב הרגשת אי־נוחות, בעיקר באזורי הידים והרגלים. בתקופה זו גופך זקוק לטיפול מיוחד.

הקור והבגדים הרבים שאת עוטה על עצמך גורמים להרגשת כובד וסירבול.

נקי את עצמך באמבט קצף מרענן המשחרר את הגוף מנתח ועייפות ומבשם את עורך, לאחר האמבט תוכלי לסוך את העור בתחליב לחות הנספג בעור, מרכך, מזין וממלא את המחסור בלחות.

„לון" מציעה לך החודש במחיר מיוחד את הפתעת היופי לחודש פברואר — שני תכשירי איכות מעולים לטיפול בגוף.

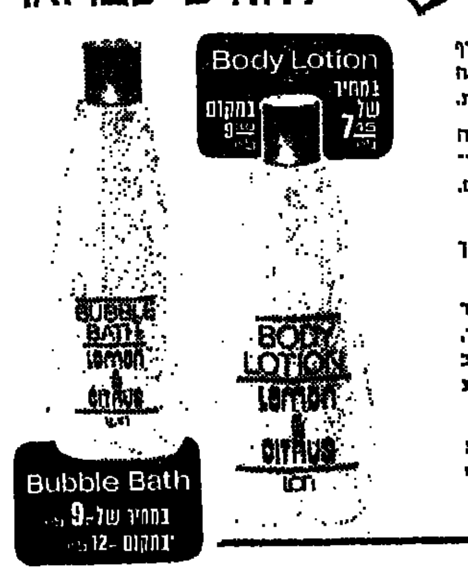

גם את יכולה להיות יועצת יופי

תעסוקה. מונח חיובי לכאורה, אך לא כולנו רואות אותו באור כזה.

יש נשים ויוצאות לעבוד מחוסר ברירה. יש נשים שאינן מסוגלות לשבת בבית. יש כאלה שפשוט אינן אוהבות להיות קשורות למסגרת של שעות עבודה ולקפריזות של „בוס" שתלטן.

יועצת יופי של „לון" בוחרת לה את שעות העבודה הנוחות לה. אין היא חייבת לקשור עצמה לשעות קבועות. גם הכנסתה נקבעת עפ"י הזמן אותו היא משקיעה בעבודתה.

התכונות הנדרשות מיועצת יופי הן: הופעה נאה ומטופחת, כושר ביטוי ושכנוע, גישה טבעית לנושאי היופי, כשרון ליצור קשרים, מרץ ורצון לעבוד.

כל המועמדות עוברות מבחן מוקדם. העומדות בהצלחה בטבחן עוברות קורס מקצועי ליו־עצות יופי.

לכל בוגרות הקורס מובטחת עבודה רבת עניין וסיפוק.

במרכז היופי של „לון" תקבלי פרטים מלאים לפי בקשתך.

חוג בית (על־מפלגתי) ליופי

כאשר אתן נפגשות; את וחברותיך, את ושכנותיך, על מה אתן משוחחות? על האופנה האחרונה; על גידול הילדים, על עבודת הבעל וכמובן על יופי.

כל אחת מכן משוכנעת כי הטיפול שהיא מעניקה לעצמה הוא הטוב ביותר.

אך בינינו לבין עצמנו, אינך משוכנעת תמיד בצדקתך. פה ושם מופיע קמט המעורר דאגה, לעיתים מתגברת נשירת השיער. יום אחד מתחילים להטרידך פצעונים... ואז את מתחילה לחשוב לעצת חברותיך. פעם את מקבלת עצות אלה ופעם אחרות. והתוצאה; לא לדבר על כך...

וכאן אנחנו נכנסות לתמונה.

אנחנו מוכנות לקיים בביתך חוג בית בנושא היופי. הזמיני נא את חברותיך לתה מנחה באחד הימים הקרובים, ויועצת היופי שלנו תשמח להרצות בפניכן על יסודות היופי ואף לייעץ לכן כיצד לטפח ולטפל בעצמכן, והעיקר — אנו נבוא אליך ברצון ובהחרצאה תינתן ללא כל תמורה כספית.

כדאי לנסות. לא כן?

אנחנו מביאות את היופי אליך הביתה

יש לך בעיה קבועה. את רוצה להיראות יפה. את מעוניינת לטפח את עצמך. אך אין לך אפשרות למצוא פנאי נותאים. להתלבש, להשיג „בייביסיטר", להמתין לאוטובוס ואז כאשר כבר סוף סוף הגעת לפרפומריה, לחכות בתור, לקבל ייעוץ על רגל אחת, כאשר מסביבך עומדות לקוחות נוספות.

לנו יש פתרון לבעייתך.

יועצות היופי של „לון" נמצאות בכל קצות הארץ. תוכלי להזמין את היועצת ע"י פנייה בכתב או באמצעות הטלפון לאחד ממרכזינו הנמצא באיזור מגוריך.

יועצת היופי תבוא אליך הביתה, בשעות הנוחות לך, ותעניק לך ייעוץ חינם.

יועצת היופי של „לון" עברה קורס הכשרה מקצועי מיוחד. היא מומחית בהתאמת תכשירי פול הנכון המתאים במיוחד לך. היועצת תדריך אותך בשיטת הטיפול העצמי והיא אף תתאים לך את האיפור החולם את אישיותך. אגב, ביקורה של יועצת היופי בביתך אינו חד־פעמי. תוכלי לקבוע עמה בכל פגישה את מועד ביקורה הבא, או לטלפן אליה ולהזמינה לביקור אצלך.

ניתן להזמין יועצת יופי באמצעות אחד מארבעת מרכזי היופי שלנו.

אשה ניכרת בהופעתה החיצונית

תמיד רעננה ומטופחת. אשה המעניקה לעצמה את המינימום הנדרש לטיפוח יופיה. טיפוח יופי מתחיל בפנים, עובר לטיפול ב־שיער, ונמשך לשאר חלקי הגוף ועד ל„כפות הרגליים.

„לון" טעמידה לרשות האשה המעריכה את עצמה, סדרה רחבה ומגוונת של תכשירים, המבוססים כולם על מינרלים טבעיים, לכל חלקי הגוף ולכל משאלות הטיפוח.

סדרת LON לכל סוגי העור.

סידרת Desert Dew — לעור נורמלי יבש ורגיש.

סדרת Desert Dew Dermasan — לעור שמן ונגוע.

סדרת Desert Spring — לעור שמן, נורמלי ויבש.

סדרת D.S. Protein

סידרת טיפול מכף רגל ועד ראש

סדרת איפור Desert Dew

Kiku, Xanadu

בשמים מעולים מבית פברג'ה

ניתן להבחין בה מרחוק. יש לה בטחון עצמי, היא לבושה בחידור, היא מושכת מבטים, וכשמתקרבים אליה ניתן להבחין בטיפוח „מקצועי" של עור הפנים ובאיפור עדין ונאה.

אכן, כך נראית אשה המכירה בחשיבות הטיפול העצמי. אשה הדואגת להיראות

פינת היופי

בפינה זו נקדיש מדי חודש מספר שורות לנושאי הקוסמטיקה ולמונחים מקצועיים.

מבנה העור

העור מכסה את כל חלקי גופנו ומשמש מגן בפני חום, קור, פגיעות ורטיבות. העור מסייע לגוף בפליטת הפסולת, דרך הנקבו־ביות הזעירות המצויות בו. העור דואג לוויסות חום הגוף ע"י הפרשת הזיעה, הנפלטת בצורת אדים או טיפות זעירות. גוף האדם פולט במשך יממה כליטר זיעה בממוצע.

כאשר הזיעה מתנדפת היא מקררת את הגוף ומורידה את חומו.

אחת המטרות שברהיצת העור היא לשחרר את הנקבוביות מהלכלוך המצטבר בהן, כדי שפליטת הזיעה תימשך בקלות יחד עם הוצאת הפסולת.

עוביו של העור אינו אחיד בכל חלקי הגוף. העור עבה יותר באותם חלקים הנתונים באופן טבעי לשפשוף מתמיד ואילו בחלקים אשר אינם גלויים ופגיעים, העור עדין יותר ודק. העור גמיש וההוא מסוגל להתכווץ במגישותו ולהתרחב.

כל עוד העור מתמיד בגמישותו הוא נקרא „עור צעיר".

תפקידו העיקרי של הטיפול הקוסמטי הינו לשמור על רעננות העור ועל גמישותו.

מאמינות זהר אל מוצרי היופי של "לון"

מוצרי היופי של „לון" מבוססים על חומרים טבעיים, ללא כל תוספות סינטטיות ומכילים את מי המרחצא של מעינות זהר בתוספת חומרים פעילים המצויים בים־המלח.

LON

✲ תל־אביב, רח' גאולה 34, טל' 58121
✲ ירושלים, רח' יפו 33, טל' 228743
✲ חיפה, רח' ירושלים 17, טל' 537203
✲ באר־שבע, שדרות ראשי־העיר, רח' מעלה העקרבים 36

לכבוד
לון בע"מ
אני מעוניינת לקבל פרטים על אפשרות העסקתי כיועצת יופי.
השם.......... טל..........
כתובת..........
עליד 1

לכבוד
לון בע"מ
אני מעוניינת לקיים בביתי חוג בית בנושאי היופי ל.......... נשים.
אבקש להתקשר עימי לתיאום מועד מתאים.
השם.......... טל..........
כתובת..........
עליד 1

לכבוד
לון בע"מ
אבקש להפנות אלי את יועצת היופי.
השם.......... טל..........
כתובת..........
עליד 1

גזרי את התלוש הרצוי לך ושלחי למרכז היופי הקרוב לאזור מגוריך.

(זכותך למלא ולשלוח גם יותר מאשר תלוש אחד)

סולז'ניצין: „עוד אשוב לרוסיה; תמיד קורים נסים בחיינו"

בראיון ראשון שהעניק הסופר מאז גורש מארצו, השיב בכתב לשאלות סוכנות „אי.פי." והצהיר: „השתתפתי במלחמת העולם, שהיתי במחנות־מעצר סטליניסטיים, לקיתי בסרטן, הואשמתי בבגידה, גורשתי מארץ מולדתי — ואני עדיין אופטימי"

— טלנ', מאת יעל עזרי, כתבתנו בשוויץ, וסוכנויות הידיעות —

„השתתפתי במלחמת העולם השניה, שהיתי במחנות־מעצר סטליניסטיים, לקיתי בסרטן, השלטונות הסובייטיים הוקיעו אותי, משך שנים רבות, הואשמתי בבגידה, ולבסוף גורשתי מארץ מולדתי — ואני עדיין אופטימי".

בדבריו אלה, פתח הסופר הסובייטי אלכסנדר סולז'ניצין את תשובותיו על סידרת שאלות, שהוצגו לו בכתב על־ידי סוכנות „אי.פי.".

בהמשך אמר הסופר הגולה, שכל משאלתו היא „לקבל את משפחתי סביבי, למצוא מקום שקט ולחיות בו, להמשיך לכתוב בגולה, וביום מן הימים — לחזור לרוסיה".

ראיון בלעדי זה היה הראשון שהעניק סולז'ניצין, מאז גורש מברית־המועצות בשבוע שעבר. עד כה, נמנע מלשוחח עם עתונאים, ואף התחמק מפניהם.

כך קרה גם אתמול בבוקר. על פתח הבית בגריינשטראסה 30 בציריך, בו מתגורר הסופר, צבא קהל של עשרות עתונאים, צלמים וסקרנים־סתם. כעבור שעה קלה נתגלה, כי סולז'ניצין הצליח פעם נוספת להערים על קהל הסקרנים, ולחמוק מבעד לדלת אחורית מפני עדשות־המצלמות.

„רצח רוחני"

בראיון בכתב ל„אי.פי.", חזר הסופר והגן בכל תוקף על זכותו לשוב למולדתו ולחיות בה. „אני יודע, כי זכותי לחיות על אדמת רוסיה איננה פחותה מזכותם של אלה, אשר נטלו לעצמם את הזכות להשליכני החוצה".

אף על פי שלבש עדיין את מעיל־הצמר החום, שניתן לו לפני שבוע בבית־כלא סובייטי, לפני גירושו, נראה סולז'ניצין עליז ורגוע, בעת שעשה את צעדיו הראשונים לקראת חיים חדשים. הוא אמר, כי רצונו שמשפחתו תצטרף אליו ושהשלטונות הסובייטיים ישחררו את ארכיונו הספרותי, כדי שיוכל להמשיך בעבודתו הספרותית בחוץ־לארץ. „יהיה הדבר מכאיב ומר ככל שיהיה, אני אמשיך לכתוב. אפילו כאן", אמר הסופר.

הוא הסביר, כי עבודתו העתידית תהיה תלויה בכך, אם יתירו השלטונות הסובייטיים למשפחתו להביא עמם את מה שתיאר כ„אוצר עשיר" של חומר, שיוכל לשמש בסיס לפרקים נוספים של ההיסטוריה הרוסית, אשר אותה החל לכתוב בספרו „אוגוסט 1914". „החרמת החומר הזה תהיה כבחינת רצח רוחני", אמר.

בהמשך הראיון ציין סולז'ניצין, כי בגיל 55, הוא „קשיש מדי מכדי להתחיל מחדש באיסוף החומר".

לכן, אבדן הארכיון שלו יאלץ אותו לנטוש את כתיבתם של סדרת ספרים.

„אני בן־אדם"

„אולם במקרה זה", הוסיף הסופר, „יהיו שנותי הנותרות מכוונות להווה הסובייטי, במקום לטפל בהיסטוריה של רוסיה. לצרך הכתיבה על ההווה, לא אהיה זקוק לארכיון".

אף על פי שהוא מתכנן חיים חדשים במערב, לא נטש סולז'ניצין את התקווה לחזור לרוסיה. „אני אופטימיסט מלידה ואינני רואה את גלותי כסופית", אמר. הוא לא ידע להסביר כיצד הוא מקווה לשוב לארצו ואמר רק, כי „נסים אינם חדלים להתרחש בחיינו".

מכל מקום, יום אחד בחברתו בציריך מוכיח, כי אין סיכוי לתקוותם של הסובייטים, שלאחר גרושו ישקע באלמוניות וייעלם מן האופק. עתונאים התחקו על עקבותיו בכל מקום אשר הלך, ובאחד המקרים הוא אף הביע את מורת־רוחו על־ידי שצעק לעומתם בגרמנית: „הניחו אותי לנפשי. גם אני בן־אדם ככל אדם אחר".

אזרחות ארה"ב

סולז'ניצין ממשיך לעורר תשומת־לב לא רק במקום שהותו בשוויץ, אלא גם במקומות אחרים ברחבי תבל.

מוושינגטון נמסר, כי הסנאטור קארל קורטיס הגיש אתמול הצעת־החלטה לסנאט, לפיה מוצעת לסופר הסובייטי ולבני משפחתו אזרחות של ארצות־הברית. הצעת־ההחלטה קוראת גם לגינוי נמרץ של „התחדשות הדיכוי הסטאליניסטי של זכויות האדם ברוסיה".

זה 18 חודש עוסק סופר אמריקני, תומאס וייטני, בתרגום ספרו הפולמוסי של סולז'ניצין „ארכיפלאג גולאג" ללשון האנגלית. הוא עובד 10 עד 12 שעות ביום ועומד כבר לסיים את תרגום הכרך הראשון של היצירה, המתארת את המצב במחנות הכפיה הסובייטיים. המהדורה האנגלית של הספר עומדת להופיע בארה"ב באביב הקרוב.

אנשי בטחון באיצטדיון זאמאלק בקהיר נושאים בזרועותיהם ילד שנפגע במהלך התפרעות במקום בעת משחק כדורגל. המהומות החלו כאשר הקהל פרץ את הגדרות המפרידות בין יציע הצופים למגרש. בהתפרעות נהרגו 48 איש ו־47 נפצעו. (תצלום־רדיו „אי.פי.")

„שמע" ממרומים: „אסוף צאנך" — והרג משפחתו

פועל בנין בן 20 רצח אתמול שבעה מבני משפחתו, כיוון ש„שמע" קול ממרומים, שציווה עליו „לאסוף את צאנו ולהעבירו אלי־על".

הצעיר, פרנק לייס, הרג ברובהו את אשתו, את בתו הקטנה, את זמותו וארבעה בני משפחה נוספים. לאחר מכן יצא למשרד השריף, אך כיוון שלא מצא בו איש נסע במכוניתו לבית אחיו. לאחר שהשריף עצר אותו, הודה ברצח והלך לישון בתאו, כשספר תנ"ך על חזהו.

השריף סיפר, לאחר מכן, כי לייס אמר לו, שהוא נוהג לשוחח עם אלוהים מאז היותו בן 12. הוא אמר גם, כי שמע קול האומר לו: „אסוף את צאנך והעבר אותו אלי" ועל כן עשה מה שעשה.

(„יו.פי.")

צרפת לאן?

חיכינו להכחשה, אבל זו לא באה. במקומה בא דווקא האישור: צרפת התחייבה לצייד במפעלי גרעין את לוב! היתה זו פתיחת עידן האש באיזור כשצ'כיה, בעידוד רוסיה, החלה לצייד את המצרים בנשק. ואולם, עידן עוד יותר מסוכן, עידן של מלחמה גרעינית, נפתח עם התחייבות צרפת לצייד בנשק גרעיני את טריפולי, כי אין לדבר על „גרעין לצרכי משק" כאשר הוא נמסר לידי מטורף כקאדאפי, שיש לו, אגב, דלק למכביר והוא איננו זקוק לגרעין כדי להתניע את גלגלי המשק שלו.

ואין זו עיסקה שולית של אי־איזה פקיד נמוך בצרפת עם קאדאפי: ערכו את העיסקה עמו פומפידו בעצמו. ואחר מסבר, זודי בה. כשאנו מקבלים רוגז נוסף ממישהו כבד משקל נמנעים לעיניו בדחליל של ה„מלחמה הגלובלית" שאנו מטילים כביכול על דורנו. והנה כאן זיגנו האטומי של עם המודה במטרותיו ההוקסניות בפה מלא — ואין מרשיע. האין זו התגובה הצרפתית על הרחקתה מוועידת דנבה, תגובה שאנו נועדנו להיות קרבנה הראשון?

עוד לא השיא

התקציב לשנה הבאה, שהונח על שולחן הכנסת (36 מיליארד ל"י), הוא תקציב ללא דוגמה אצלנו ואין לראותו עוד כ„תקציב שיא", מאחר והכל מצביע על אפשרות הגדלתו הנוספת בעתיד. גידולו נובע 1) מהקפיצה המסחררת בתקציב הבטחון, 2) מירידת ערך הל"י, ו־3) מהניסיונות בתקציבינו השנתיים, אשר הפכו אצלנו לחזיון רגיל גם בתקופות פחות סוערות. וכמובן, שעתה יחריפו בעיותינו המשקיות עוד יותר.

ואכן, נצטרך למלא עכשיו את החוסר במידה רבה הרבה יותר ממקורות חוץ, שלא תמיד הם בטוחים, ומקצתו ממקורות פנים, שהם כבר נידלדלו דיים ולסחוט מהם הרבה ספק אם נוכל עוד זמן רב, ביחוד לנוכח הירידה הניכרת ביצוא. יהיה איפוא צורך להקטין, או לחסל כמעט כליל, את תקציב הפיתוח הרגיל, לפחות לזמן הנראה לעין, ולהוריד במידת האפשר את רמת החיים שלנו, מאחר וקשה לראות איך ניתן יהיה לחיות עם תקציב כזה — כתמיד, ואפילו טוב מתמיד.

השוד הגדול

גניבות ישנן בכל מדינה, ואם כי אין הן תופעה סימפאטית אין הן יכולות גם לעורר היסטריה. ואולם, מה שהחל מתרחש באחרונה בארצנו הוא יותר מגניבות סתם: הפעם המדובר בחבורות שלמות, שמשפטן על שטחים נרחבים ביותר במדינה, על ריכוזי עושרה הבולטים במיוחד לעין, על המחסנים שבנמליה ועל הסחורות המגיעות לשדות התעופה שלה. ונכיצא באלה, ברוקנן איתן במומחיות ובאורח שיטתי בסך מאות אלפים ומיליונים לירות, תוך ניצול מאורגן ומחושב של מצבנו הבטחוני הקשה, כאשר צעירינו עוסקים בדמם למעננו והמשכל שקוע גם הוא אי שם כחרן למוקדי הגניבות הללו. כימעט, שכאן עומדים אנו בפני מבצעים לאינאת המדינה במצור בשל היותה במצור ואין להתייחס אליהם, איפוא, בקנה מידה שכבר אנו מתייחסים לגניבות היום יומיות הרגילות. דבר זה מחייבים לרצת שופטים, שהצבור מצפה מהם להחשת הפריצדורה הטיפוסית המעם והמולה עונשים המרתיים במקוש על האשמים.

אידי אמין מזהיר את ניכסון מפני „מהפכה כושית"

שליט אוגנדה הבריק לוושינגטון: „אדוני, אבותיך האימפריאליסטים חטפו את האחים שלי מאפריקה והתעללו בהם באכזריות"

— מאת כתבי סוכנויות הידיעות בקמפאלה —

נשיא אוגנדה, אידי אמין, הזהיר את הנשיא ניכסון מפני „מהפכה שחורה באמריקה", שלדבריו היא „קרובה בהרבה ממה שאתה יכול לשער, מר ניכסון".

דובר רשמי בקמפאלה אמר אמש, שהאזהרה לניכסון כלולה במיברק ששיגר הגנרל אמין לוושינגטון, „לאחר הירהורים רבים ולאחר ששקל את הענין שיקול יסודי".

הולקו בשוטים

במיברקו הארוך מספר אמין לנשיא ארצות־הברית, שהוא קיבל „מכתבים רבים מכושים אמריקנים, אשר אבותיהם נחטפו באכזריות רבה, ממולדתם באפריקה, על־ידי אבותיך האימפריאליסטים, מר ניכסון". לדבריו, „הוסעו אומללים אלה על־ידי האמריקנים שלך באוניות עלובות, בתנאים נוראים, ולאחר־מכן היו חייהם חיי עבדות שפלה, כשאחיך האמריקנים מלקים אותם בשוטים, יומם ולילה, ומונעים מהם תרופה, מזון או מים".

אמין פירט במיברקו, כי אין הוא אומר דווקא, שאבותיו הישירים של מר ניכסון עצמו היו בין חוטפי הכושים מאפריקה לאמריקה, או כי שיעבדו אותם בארצות־הברית. „אולם, מדובר באחריות קולקטיבית של כל האמריקנים הלא־אפריקנים, אשר התעללו באחים שלי... ואני מקווה שאתה מבין למה מכוונים דברי", נאמר במיברק.

„נשיא טוב"

להלן ייעץ אידי אמין לניכסון: „ממשלת ארצות־הברית חייבת לשמוע בעצתי הטובה, ולשנות באורח מיידי את יחסה לכושים החיים בתחומיה. ארצך, ואני יחד עמך, אדוני הנשיא ניכסון, שאם לא תדאג לבצע את הדבר באורח מיידי, לא יהיה מנוס ממהפכה שחורה באמריקה".

עם זאת סבור הגנרל אמין, כי ניכסון הוא „נשיא טוב למדי", והוא מביע במיברקו תקווה, שנשיא ארצות־הברית יצליח להתגבר על משבר „ווטרגייט", „למען תוכל להמשיך את מאמציך לפתרון בעיות העמים בארצך".

„האמריקנים מפקירים אותנו", אומרים בירדן

תלונות ברבת־עמון על „אי־היענות של וושינגטון לבקשתנו לסיוע צבאי במיליארד וחצי, ועל דחיית פגישת חוסיין־ניכסון ● למרות זאת, מכריז ר"מ ירדן: „יחסינו עם ארה"ב — מצויינים"

— מאת סוכנויות הידיעות ברבת־עמון —

ראש־ממשלת רבת־עמון, זייד אל־ריפאעי, הכריז אמש כי יחסי ירדן עם ארצות־הברית הם „מצויינים".

הוא הגיב בכך על ידיעות עקשניות בדבר מתיחות רצינית ביחסים בין שתי הארצות. ידיעות כאלו נפוצו ברבת־עמון ונתפרסמו גם בעתונות ביירות.

אל־ריפאעי אמר, כי הידיעות שנתפרסמו בעתונים ו„השמועות האלה" אין להן על מה לסמוך. לדבריו, מדובר בשמועות שמפיצים מי שמבקשים לערער את היחסים הטובים והלבביים בין ארצו לבין ארצות־הברית".

למרות הכחשתו של זייד אל־ריפאעי, נשמעות השמועות בנדון ביתר שאת — ומשקיפים מדיניים ועתונאים מערביים מייחסים להן משקל ומתייחסים כלפיהן ברצינות.

דחיית הפגישה בארה"ב

חוגים בעלי השפעה ברבת־עמון אמרו, בשיחות פרטיות, כי „לאחרונה נתברר שוושינגטון נוטה להפקיר את בעלת־בריתה הוותיקה ירדן, וכי דבר זה מוצא לו ביטוי בהחלטות שונות שהאמריקנים קיבלו ביחס להמשך הסיוע לירדן". חוגים בעלי השפעה ברבת־עמון ציינו, כי „האמריקנים אינם נותנים את התמיכה הנצרכת למלך חוסיין בכל הנוגע להסדרים המדיניים האזוריים במזרח־התיכון".

עוד אמרו החוגים, כי הידיעות על אי־שקט בשורות הצבא הירדני „עשו רושם שלילי בוושינגטון והשפיעו על קיסינג'ר ועל ניכסון לשנות את היחס לירדן". לדברי המקורות, זו גם היתה הסיבה העיקרית לדחיית הפגישה המתוכננת בין חוסיין לנשיא האמריקני.

גרוע מכל — אמרו המקורות המדיניים ברבת־עמון — ארצות־הברית כבר הבהירה לירדן, שלא תוכל להרחיק לכת במתן סיוע צבאי לצבא ההאשמי וכי בוודאי שלא תיענה בחיוב לבקשה של חוסיין לנשק וציוד חדיש בסך מיליארד דולר. לפי כל הסימנים, יסתכם הסיוע הצבאי האמריקני לירדן בשישית או בשמינית מהסכום הזה, שהמלך חוסיין ביקש להביא עמו מוושינגטון.

„הצעות מפתות ממוסקבה"

חוגים מסויימים ברבת־עמון אף אינם כימים האחרונים, שאם אמריקה „תפקיר" את ירדן, לא תהסס זו להיענות להצעות מפתות שבאו אליה לפני זמן־מה, ממוסקבה, בשאלת האספקה של נשק. אולם, לפי שעה נראה, כי אלה שמדברים כך הם במיעוט — וכי נטיית הממשל הירדני היא להמשיך ולהישען על ארה"ב.

עוד נודע כי מיופה־הכוח האמריקני ברבת־עמון, פייר גרהם, נמצא במגע תכוף עם המלך חוסיין ועם ראש־הממשלה אל־ריפאעי, משך הימים האחרונים, „לשם מציאת פתרון לשאלות שעוררו". השגריר האמריקני דין בראון עזב את ירדן בסוף נובמבר 1973, והשגריר החדש, תומאס פיקרינג, דיפלומט מקצועי וידיד טוב של שר החוץ קיסינג'ר, נועד לבוא לרבת־עמון רק אחרי שייערך ביקור המלך חוסיין בוושינגטון.

„130 ישראלים נישבו - ורק על 25 ידוע בוודאות מצילומים שעודם בחיים"

— אמרה הסופרת סימון דה־בובואר בוועידה בינלאומית למען שבויינו בסוריה, שנערכה בבריסל ● קרובי־שבויים שהופיעו בוועידה: „אנו חוששים לזעוק, שמא יזיק הדבר ליקירינו"

— טלנ', מאת הנס קנוס, כתבנו בבריסל —

25 אנשי־רוח, שהתכנסו אתמול בבריסל ל„וועידה בינלאומית למען שבויי־המלחמה הישראלים בסוריה" הביעו „דאגה עמוקה נוכח מצוקתם של השבויים" וקראו לעריכת חקירה בינלאומית על גורלם.

הצהרות תמיכה ואהדה נתקבלו בוועידה מאת 15 חתני „פרס נובל", וביניהם הסופר הגרמני היינריך בל — האיש אשר קיבל בביתו בשבוע שעבר את הסופר הסובייטי המגורש אלכסנדר סולז'ניצין. הצהרת תמיכה נתקבלה גם מאת השחקנים ריצ'רד ברטון ואליזבת טיילור, אשר מחו על „נסיונם של הסורים להשתמש בשבויי־המלחמה הישראליים כבני־ערובה". דברים דומים אמרה הסופרת סימון דה־בובואר. היא ציינה, כי גם הסופר ז'אן־פול סארטר מזדהה עם השקפתה זו. כן נתקבלו בוועידה מברקי אהדה מאת המדינאי הסוציאליסטי הצרפתי פייר מנדס־פראנס, והסופר האמריקני ג'יימס מיצ'נר.

אחד מקרובי המשפחה, אביו של שבוי המוחזק בסוריה, אמר לי: „באמת אין אנו יודעים מה לעשות עוד. מצד אחד, אנו קרובים להתמוטטות... חוזינו רוצים לפרוץ בזעקה גדולה, אבל מאידך, אנו חוששים, כי רעש גדול מדי רק עלול להזיק ליקירינו".

במסיבת עתונאים שנערכה בשולי הוועידה, אמרה גב' דה־בובואר, כי לפי האינפורמציה שבידיה, נלקחו על־ידי הסורים כ־130 שבויים ישראליים. „מבין 130 אלה, ידוע בוודאות רק על 25 שעודם בחיים. זאת, משום שהסורים הראו אותם כמה וכמה פעמים. העובדה שהם מראים תמיד את אותה הקבוצה מעוררת בנו חששות לגרוע ביותר".

בהחלטת הסיכום, קוראת גם הוועידה ל„צלב האדום", לאו"ם ולשאר הגורמים הבינלאומיים להתערב ללא דיחוי אצל ממשלת סוריה למען השבויים.

בכנס בבריסל השתתפו סופרים ומדענים מ־17 מדינות. יזמה אותו הסופרת הצרפתיה סימון דה־בובואר, בשיתוף עם הוועדה הבלגית למען השבויים הישראליים. בין המשתתפים היו מספר חתני „פרס נובל" ואישים בינלאומיים רבים אחרים, כגון הסופר־פילוסוף קלוד לנצמן, נשיא הליגה לזכויות האדם דניאל מאייר, הסופר אנדרה שווארץ־בארט, מנפרד אייגן והסופר האמריקני סול בלו.

סארטר מזדהה

ישראל היתה מיוצגת על־ידי שופט בית־המשפט העליון חיים כהן וקרובי־שבויים. [illegible] של ארבעת שבויים מהם, שבאו לתאר בפני המשתתפים את אשר עבר עליהם, במאמציהם הנואשים לגלות פרטים על גורל יקיריהם המוחזקים בסוריה. מטעמי בטחון סירבו קרובי השבויים לגלות את זהותם לנציגי העתונות.

החלטת הסיכום של הוועידה תובא לידיעת ממשלת סוריה ולכל הגופים הבינלאומיים הנוגעים בדבר.

בלונדון הודיע אתמול ראש ממשלת בריטניה, אדוארד הית, במכתב לרב הראשי ד"ר עמנואל יעקובוביץ, כי ממשלתו נכשלה במאמציה ובנסיונותיה לשכנע את סוריה לפרסם את רשימת השבויים הישראליים שבידיה. מכתבו של הית לרב הראשי של בריטניה בא בתגובה על עצומה, הקוראת לשחרור השבויים, אשר נמסרה במשרדו ע"י אחדים של משפחות השבויים, [illegible].

תשובה לרב

הסופרת סיפרה, כי ניסתה להשיג רשות לבקר אצל השבויים — אך נדחתה בלך ושוב.

לבנון ניתקה היחסים עם דרא"פ

לבנון ניתקה אתמול את יחסיה הדיפלומטיים עם דרום־אפריקה ורודזיה, בהתאם להחלטת [illegible] הערבית באלג'יר. [illegible] של דרום־[illegible] הביע את צערו על הניתוק.

שר החוץ המצרי: „היום נביא בשורות טובות לנשיא ניכסון"

איסמעיל פהמי ועמיתו הסעודי עומר סקאף ייפגשו הבוקר עם נשיא ארה"ב וימסרו לו על החלטת „הפיסגה המרובעת" הערבית באלג'יר ● השר המצרי הופיע במסיבת עתונאים יחד עם קיסינג'ר, לאחר שהשניים סעדו צהרים עם סגן הנשיא האמריקני ג'רלד פורד ● קיסינג'ר: לא אסע למזה"ת לפני שתהיה מסגרת להפרדה עם סוריה

— טלנ', מאת יוחנן להב, כתבנו בוושינגטון —

„האם הגעת להסכם עם שרי־החוץ הערבים?" — שאלתי אמש את שר־החוץ האמריקני, הנרי קיסינג'ר, בתום שיחותיו עם איסמעיל פהמי המצרי ועם עומר סקאף הסעודי.

„השיחות לא היו כלל בעלות אופי כזה", הוא השיב, אך מיהר להוסיף: „אולם עלי לומר, ששיחות אלה היו מאוד קונסטרוקטיביות".

— האם שיפרו השיחות האלה את הסיכויים להפרדת כוחות בין ישראל לסוריה? — ביקשתי לדעת.

„הבעיה העיקרית היא להביא לכך, ששיחות אלה ייפתחו בכלל", השיב קיסינג'ר תשובה זהירה.

— האם יש בדעתך לנסוע למזרח־התיכון בזמן הקרוב? — היתה שאלתי האחרונה.

„לא לפני שתהיה לנו מסגרת לשיחות על הפרדת כוחות", היתה התשובה גלוית־הלב.

החלטה פה־אחד

מיניסטר החוץ המצרי, איסמעיל פהמי, אשר הופיע בפני העתונאים לצד ד"ר קיסינג'ר, היה מאוד אופטימי: „אנו מביאים בשורות טובות לנשיא ניכסון. הכל מתקדם לכיוון הנכון".

פהמי דיבר גם בשם עמיתו הסעודי, סקאף, שעזב את בנין ה„סטייט דיפרטמנט" קודם לכן, מבלי להשתתף בארוחת הצהרים עם קיסינג'ר. השר המצרי פתח את הופעתו במסיבת העתונאים בהצהרה קצרה: „מסרנו על ההחלטה של ארבעת ראשי המדינות הערביים (באלג'יר בשבוע שעבר). החלטה זו נתקבלה אחרי שיקולים רציניים ובחינת כל הבעיות, והיא נתקבלה פה אחד. אנו סבורים, כי זו החלטה חיובית מאד ונשמח להעבירה לידיעת הנשיא ניכסון מחר".

שני שרי־החוץ הערביים עומדים להיפגש עם נשיא ארה"ב הבוקר.

איסמעיל פהמי הבטיח לכתבי העתונות, כי יודיע להם מה תוכן אותה החלטה שנתקבלה בפיסגה המרובעת של המנהיגים הערביים באלג'יר, „מיד לאחר שאפגש עם הנשיא".

„האם דנה החלטה זו בהפרדת הכוחות בחזית הסורית, או בענין חרם הנפט?" — שאל כתב.

„אנו משוחחים תמיד על הרבה דברים, הנוגעים למזרח־התיכון", היתה התשובה.

הוסיף פהמי: „הכל מתקדם לכיוון הנכון".

„האם הפרדת הכוחות וחרם הנפט קשורים ישירות זו בזו?" — נשאלה השאלה.

„לא בהכרח... לא בהכרח, בצורה שאתה חושב. כי בעיות אלה כרוכות זו בזו".

„גם מירושלים"

עתונאים אחדים נתנו פירוש אופטימי לדברים אלה, בכותבם, כי משמעותם שחרם הנפט על ארה"ב יוסר מיד לאחר שייפתחו שיחות ההפרדה עם סוריה, ולא דווקא לאחר שיסתיימו שיחות אלה.

אולם השר הסעודי עומר סקאף, אמר דברים אחרים. סקאף, שנעדר, כאמור, ממסיבת העתונאים ומארוחת־הצהרים של קיסינג'ר, משום שחש ברע, רואיין קודם לכן על ידי רשת השידור „סי.בי.אס." ואמר, שחרם הנפט על ארה"ב לא יוסר לפני שיסתיימו שיחות ההפרדה הסורית־ישראליות והוא אף הוסיף וסיבך את העניינים באומרו: „וגם לא לפני שתסתיים הנסיגה הישראלית במלואה, מכל השטחים שנכבשו ב־1967, כולל מירושלים".

פירוש „ביניים" שגילו אחרים מהעתונים, בוושינגטון ובניו־יורק, היה, כי חרם הנפט לא יוסר רשמית ובפומבי, אך יתרופף למעשה.

הדעה הכללית בוושינגטון היא, שמאחר שכבר הוחלט ששני שרי־החוץ הערביים ייפגשו עם הנשיא ניכסון, הרי שיש כבר משהו חיובי שניתן יהיה להודיע עליו אחרי פגישה זו.

לעומת זאת ברור כבר עתה, כי ד"ר קיסינג'ר לא קיבל את ההזמנה הערבית לחזור עתה למזרח־התיכון, כפי שאמר זאת במסיבת העתונאים.

„הידברות אישית"

מהי „המסגרת לשיחות" שעליה דיבר קיסינג'ר? הדעה היא, שהוא התכוון לשיחות בין ישראל לסוריה דומות לאלה שנוהלו עם המצרים בק"מ ה־101. הוא מעוניין מאוד שהצדדים „יבנו בעצמם הידברות מדינית ואישית", בטרם יצטרף הוא עצמו לשיחות ויביאן לגמר מוצלח.

אגב, בארוחת הצהרים שערך קיסינג'ר לכבוד שני השרים הערביים האורחים, השתתף גם סגן נשיא ארצות־הברית, ג'ראלד פורד.

צלמים מצריים „מכסים" ההפרדה

שני צלמים של הצבא המצרי (מימין), אשר באו לסקר את הפרדת הכוחות, משוחחים עם חייל ישראלי ליד איסמעיליה. (צילום: שאול גולן)

סוריה הורתה למחבלים להתרחק מהגבול עם ישראל

חוגים בדמשק: הנשיא אסד מעוניין בהפרדת כוחות ורוצה להשתתף בוועידת השלום בז'נבה

— טלנ', מאת נסים קויתי, כתבנו בלונדון —

סוריה הורתה למחבלים הפלשתינאיים להעתיק את כל בסיסיהם הקידמיים ואת מחנותיהם מאיזור גבול הגולן לתוך המדינה פנימה — מדווח הבוקר כתב „דיילי טלגראף" הלונדוני בביירות.

למחבלים נאמר, כי עליהם להרחיק את בסיסיהם, ריכוזיהם ומחנותיהם למרחק של 50 ק"מ לפחות לתוך סוריה, הרחק ככל שאפשר מאיזור הגבול עם ישראל.

משקיפים ערביים בביירות אמרו, כי ניתן לפרש הוראה זו כצעד חשוב לקראת הסכם להפרדת כוחות עם ישראל — הסכם שנמצא עתה בדיון בוושינגטון בין שרי־החוץ של ארה"ב, מצרים וסעודיה. כששני שרי־החוץ הערביים מציגים בפני ד"ר הנרי קיסינג'ר את הרציונות האחרונים של דמשק בענין ההפרדה.

„מכשול" השבויים

כידוע, התעכבו עד כה המגעים בעניין הסדר הפרדת כוחות עם סוריה, בגלל סירובה של ישראל לשאת ולתת, כל עוד אין דמשק מוסרת רשימת השבויים הישראליים, ואינה מתירה ביקור נציגי „הצלב האדום" אצלם.

חוגים מדיניים סורים אמרו, כי ניתן יהיה להתגבר עתה על המיכשול הזה, „אם יקבלו השרים הערבים בוושינגטון מהד"ר קיסינג'ר הבטחות מסויימות".

ההבטחה האמריקנית העיקרית שמבקשים שרי החוץ של מצרים וסעודיה, איסמעיל פהמי ועומאר סקאף, היא — שארצות־הברית תהיה ערבה לכך, שהסכם ההפרדה בגולן יהיה רק צעד ראשון לקראת נסיגה ישראלית מוחלטת.

באורח פרטי מסכימים הדוברים הסורים לכך, שבידי ישראל תיוותר רצועה כלשהי בגולן, המשקיפה על ישובים ישראליים. אולם, נחושה החלטתה של דמשק להחזיר לעצמה את עיקר השטח של רמת־הגולן, כולל העיר קונייטרה.

התחייבות חגיגית

אם תצליח ארצות־הברית לקבל מישראל התחייבות, כי זמן קצר ביותר אחרי הפרדת הכוחות תבוא נסיגה ישראלית נוספת ברמת־הגולן — תמסור סוריה את רשימת שבויי המלחמה.

חוגים מדיניים בדמשק ובביירות אמרו, שהנשיא חאפז אסד מעוניין עתה בהסכם להפרדת כוחות עם ישראל. לדברי מקורות אלה, רוצה הנשיא הסורי להשתתף בשיחות השלום בז'נבה אולם הוא התחייב בפומבי ובחגיגיות, כי לא ינהל שיחות עם ישראל, כל עוד לא תהיה הפרדת כוחות.

איל־העתונות הרסט מקים קרן בת 2 מיליונים דולר למען עניים

— כצעד ראשון להבטחת שחרור בתו, שנחטפה ע"י „הצבא הסימביונזי"

איל־העתונות רנדולף הרסט הודיע אתמול שהוא מקים קרן צדקה בסך 2 מיליון דולר לאספקת מזון לנצרכים, כצעד ראשון להבטחת שחרור בתו, שנחטפה על־ידי „צבא השחרור הסימביונזי".

„זו מחווה של רצון טוב", אמר רנדולף הרסט במסיבת עתונאים במלון מסוגר בסאן־פראנציסקו. „אין לי שום ערובות או הבטחות, שפטרישה, בתי, תוחזר אלי אף בזמן הקרוב". „זה מאמץ כן מצידי לעשות כמיטב יכולתי, ולמעשה זה כל מה שאני מסוגל לעשות", הוא אמר. „אני חושב שחוטפי בתי יאמינו לדברי אלו", הוא הוסיף.

„צבא השחרור הסימביונזי", שחטף את הצעירה בת ה־19 בראשית החודש, מסר אולטימטום למר הרסט, ודרש ממנו לבצע „פעולות למען נצרכים" בסכום שנערך ב־400 מיליון דולר. מועד האולטימטום עומד לפוג היום. הרסט כבר הודיע, כי אינו מסוגל לבצע תכנית כה עצומה. הוא אמר אתמול, כי הורה לפרקליט נודע, וויליאם קובלנץ, שיטפל בעניינים של שני חברי הארגון ה„סימביונזי", שעומדים להישפט בקרוב על רצח מפקח בתי־ספר. הרסט אמר, כי „פרקליט נודע זה ידאג לכך ששני הנאשמים יזכו למשפט הוגן". גם דבר זה נועד לשכך את זעמם של ה„סימביונזים", שבכל התקשרות שלהם עם הרסט מאיימים „לחסל את בתך פטרישה, כפי שאתה ראוי לזה".

עוד אמר הרסט במסיבת העתונאים אתמול, כי חצי מיליון דולר מהסכום שהקציב לצדקות „על פי הוראת החוטפים" מהווים „חלק רציני של רכושי הפרטי". שאר ה־1.5 מיליון דולר ייתנו מקרן הרסט, אחרי שמועצת המנהלים שלה התכנסה שלשום, והסכימה לכך. „הכסף יהיה מוכן ביום ב' (היום)", אמר הרסט.

גרומיקו: ברית־המועצות מודאגת מכך שארה"ב וישראל יסתפקו בהפרדה

שר החוץ הסובייטי למנהיגי איטליה וצרפת: הכרחית נסיגה מלאה

— מאת סוכנויות הידיעות ברומא —

שר־החוץ הסובייטי אנדריי גרומיקו מבקש את תמיכת איטליה בעמדה הערבית־סובייטית בשאלות המזרח־התיכון ונושא המאמצים להשכנת שלום בין הערבים לישראל עמד בראש שיחותיו אתמול עם עמיתו האיטלקי, אלדו מורו.

חוגי הממשלה האיטלקית אמרו הבוקר, כי שיחות גרומיקו־מורו יתחדשו לפני־הצהריים, „כשהנושא המזרח־תיכוני שוב בראש סדר־היום". הם הוסיפו, כי „יש מידה רבה של זהות בהשקפות של איטליה ושל ברית המועצות לגבי שאלות המזרח־התיכון ולגבי התנאים להשכנת שלום באותו איזור".

חוגי הממשלה ברומא ציינו, כי „מר גרומיקו הבהיר, שללא נסיגה ישראלית מוחלטת מכל השטחים הערביים הכבושים, לא יוכל להיות פתרון לבעייה, המסכנת את שלום העולם".

אותם חוגים הוסיפו, כי „גם איטליה תומכת, כידוע, בנסיגה ישראלית כזאת".

עוד אמרו החוגים, כי אלדו מורו אמר אתמול לגרומיקו, כי יש להעניק לאיטליה, ולקהילייה המערב־אירופית בכלל, „מקום בכל מערכת ערבויות להסדר שלום במזרח־התיכון". כן אמר מורו לגרומיקו, כי איטליה מעוניינת, יחד עם אירופה־המערבית, ליטול חלק פעיל במאמצים להשכנת השלום במזרח־התיכון.

כתבנו בפריז, ארווין איתן, מטלגרף:

בביקורו בפריז, אמר גרומיקו לנשיא פומפידו, כי נחושה החלטת ברית־המועצות לזמן מחדש את ועידת השלום בז'נבה „בכל המוקדם". מקורות הממשל הצרפתי אמרו, כי גרומיקו הביע דאגה מפני האפשרות, שישראל ואמריקה רואות עצמן מרוצות מהסכם הפרדת הכוחות עם מצרים, ומהסכם דומה שישיגו, אולי, עם סוריה, ואינן מתכוונות להביא את שיחות השלום לסיום מוצלח, תוך נסיגה ישראלית מוחלטת".

עוד אמרו מקורות המימשל בפריז, כי גרומיקו אמר לפומפידו, שרוסיה פועלת בצורה נמרצה להבאת הסורים והפלשתינאים לשולחן ועידת השלום. השר הרוסי אמר, כי ארצו „תעשה כל שביכולתה כדי למחוק את הבעיה הסורית, כדי לאפשר חידוש ועידת השלום בכל המוקדם".

כתובות „יהודי מתבייש" צוירו על חנויות בפריז

סברה שזוהי פעולה של ארגון יהודי קיצוני נגד יהודים „שאינם תורמים במידה מספקת לישראל"

— טלנ', מאת ארווין־איתן, כתבנו בפאריז —

ציורי מגן־דוד וכתובות־ענק „יהודי מתבייש" צוירו אתמול על מספר חנויות, שבעליהן יהודים, באיזור „הפובורג" של פאריז.

אחת החנויות הגדולות ביותר באיזור, כוסתה לחלוטין במגיני־דוד ובכתובות כגון: „עם ישראל חי", „בושה ליהודים המתביישים".

איש מבעלי החנויות, פרט לאחד, לא התלונן במשטרה — אף למרות זאת נערכה „חקירה שגרתית", איש לא נעצר.

הארגונים היהודיים המקומיים, אשר ערכו אף הם חקירה משלהם בנושא, סבורים כי הפעולה בוצעה על־ידי קבוצה קטנה של קיצוניים. הם מנסים לגלות עתה, כיצד הצליחה קבוצה זו למצוא מי מבעלי החנויות לא תרם מספיק — או בכלל — למגביות למען ישראל.

המשטרה הצרפתית וארגונים יהודיים מאמינים, כי הדבר נעשה על־ידי ארגונים יהודיים קיצוניים, [illegible] „להתבייש" היהודים, או שאינם תורמים [illegible] למען ישראל.

קנה רנו היום

כי מחר יהיה מאוחר!...

בקנותך מכונית "רנו" היום אתה נהנה במחיר מופחת באלפי לירות.
הורדת המחיר של "רנו" מתאפשרת לרגל:
1. ירידת ערך הפרנק
2. בהחיר "רנו" לא הועלה עדיין את מחירי המכוניות למרות התייקרות היצוא באירופה
3. המחיר המופחת הוא רק מן המלאי.

"רנו 12" השלאגר האירופאי - שיא מכירות בין המכוניות בשוגה באירופה
המכונית החסכונית ל־5 נוסעים ברווחה עם מנוע חזק במיוחד (1300 סמ"ק)
עתה גם אוטומטיות!

RENAULT 12 רנו

רנו - היצרן הגדול בעולם של מכוניות עם הנעה קדמית
בני משה קרסו

המערך התיר לחבריו להציע חוק בדבר בחירות אזוריות

הנהלת סיעת המערך דנה שוב בהצבעת ח"כ בן אהרון ואליאב נגד הצעת החוק ☐ תימסר הודעה לסיעה בפרשה זו

— מאת אליהו עמיקם, כתבנו הפרלמנטרי —

„את ההריון הזה כבר אי אפשר להסתיר" — אמר ח"כ משה ורטמן.

„אם יימשכו הדברים בקצב כזה, ממילא תהיינה בחירות אישיות בעוד 4 שנים, כי כל אחד במערך יילך לחוד..." — אמר ח"כ אברהם זילברברג.

דברים אלה נאמרו אתמול בישיבתה השבועית של הנהלת סיעת המערך בכנסת, אשר נתכנסה לדון בשני נושאים: א. שינוי שיטת הבחירות, שהועלה על־ידי סגן שר התחבורה, ח"כ גד יעקובי, ב. התנהגות חברי הסיעה והתבטאויותיהם.

בהתנהגותם של חברי הכנסת, כמו יצחק בן אהרון ואריה אליאב, שהצביעו נגד הצעת התקציב — ראה ח"כ ורטמן התפרקות מוחלטת. בישיבתה האחרונה של סיעת המערך הוחלט לקיים דיון באותו חופש ביטוי ופעולה שנוטלים לעצמם חברי הסיעה. אולם גם אחרי החלטה זו — טען ח"כ משה ורטמן, שהוא מצליף בסיעה — ואחרי הבירור, שנערך מטעם הסיעה עם חברי הכנסת בן אהרון ואליאב, לא תמה הפרשה: ח"כ בן אהרון הודיע בגלוי שיפרוש מן המפלגה, אם זו תקים ממשלת ליכוד לאומי, ואילו ח"כ אליאב — „כבר מסטר את ההנהגה בראיון שפירסם בסוף השבוע" — אמר ח"כ ורטמן.

לא ייתכן, הוא אמר, שכל אחד יחפש לו שלם ויתייצב מאחוריו. ואם אנו סיעה אחת, מוטב שנדע כמה אנחנו. מצבנו אינו שפיר כל־כך, שנוכל להרשות לעצמנו חוסר וודאות בנוגע להרכב הסיעה.

ח"כ ורטמן דרש לקיים את החלטת הסיעה בנוגע לדיון על התנהגות החברים.

דעתו של ח"כ ורטמן לא נתקבלה. היו דעות, כי אין זה מעניינה של הסיעה לערוך דיון כזה ויש להעבירו למוסדות המפלגה. הוחלט, לפי הצעתו של יו"ר הסיעה ח"כ משה ברעם לא לקיים דיון ולהסתפק בהודעה, שתימסר הערב בישיבת הסיעה על־ידי ח"כ ברעם.

שיטת הבחירות

את בעיית שיטת הבחירות הציג ח"כ גד יעקובי.

הוא הזכיר את המכתב, ששלח ליו"ר הסיעה ב־1 בינואר ש.ז. בו עמד על ההבטחה שניתנה על־ידי מפלגת העבודה במצעה לבוחר: „במגמה לבצר את יציבות המשטר הדמוקרטי ולהגביר את הזיקה בין הבוחר והנבחר, יחדש ... את יזמתו לשינוי ... הבחירות לכנסת ... הארצית־יחסית לשיטה ... זורית־יחסית, עם אפשרות ... שמיעוטם של חברי ... ייבחר ברשימה ארצית".

ח"כ יעקובי טען, כי ... מת בצבור צפייה ל... כים דמוקרטיים ... המושתתים על ... צבורית רחבה. לדעתו, הרכבה של הכנסת ה... נית מבטיח תמיכה ... יותר לריפורמה. ... הוא אומר, אינו צריך ... נדר אלא רק ליזום ... פות חקיקה. הוא ... סניית חברי אחדות־העבודה לשעבר לבתון ... עמדת המפלגה בעניין ... לדבריו, אין לשנות ... התחייבות, שלקחה על ... מת מפלגת העבודה.

חברי הכנסת ... אחדות העבודה ... התנגדו לחוק המוצע ... שושנה ארבלי (אלמוזלינו) אמרה, כי קודם יש ... את העניין לדיון ... מוסדות המפלגה ... הדיון בכנסת עד ... דות יכריעו.

ח"כ יהודה יודין ... אמר: „מצבנו לא ... טוב, שנרשה לעצמנו ... התפוצצות מבפנים".

ח"כ חייקה גרוסמן ... נה, כי התחייבות במצע ... אינו הרבה. התחייבנו ... שינוי בעניין המסורים — אמרת ח"כ גרוסמן ... הולכים לסטטוס קוו.

ח"כ אברהם גבלבר ... ציע, כי המפלגה ... איך שינוי השיטה ... על תוצאות הבחירות.

ברוב קולות של 5 ... קולות ח"כ ארבלי־אל... ולינו ונבלבר, הוחלט ל... התיר לקבוצת חברים ... רי הרכבת הממשלה, ... על שולחן הכנסת את ... החוק בדבר בחירות ... ריות. החוק המוצע של ... ח"כ יעקובי הוא חוק ... גרת, ולפיו מרבית ... הכנסת ייבחרו בשיטה ... בחירות האישיות ואילו ... מיעוט באמצעות ...

קציני הים מאיימים בשיתוק התנועה בנמלים

השובתים מונעים גם הפלגת אוניות שאינן שייכות ל„צים". מנכ"ל „צים", משה קשתי, גילה כי הנהלת החברה תאבק בימאים אף תוך הסתכנות בחיסול החברה

— מאת יצחק וויטו, כתבנו בחיפה —

איגוד־קציני־הים החריף אתמול את הסאנקציות בהן נקט תוך נסיון להשפיע על מנכ"ל צי"ם לחזור לשולחן הדיונים בסיכסוך על אוניות־הגלגוע, המושבתות בנמל חיפה: האיגוד החליט אתמול למנוע הפלגת אוניות ישראליות שאינן שייכות לצי"ם, כלחץ עקיף על צי"ם.

האיגוד עיכב את יציאתן של האוניות „תל אביב" (של חברת „אליים") „סברה קור" (של החברה הימית להובלת פרי) והאונית „החלוץ" (של חברת „תרשיש", השייכת לקיבוצים). אוניות אלה נשארו בנמל. הן תופסות רציפים ומשתקות את עבודתו התקינה של הנמל.

איגוד קציני הים ניסה גם להורות לנתבים בנמלי הארץ, שהם חברי־האיגוד, לשבות 12 שעות. דבר זה היה משתק את כניסתן ויציאתן של כל האוניות מהנמלים. האיגוד נסוג מהוראתו זו אמש לאחר שהתברר כי נתבי־הנמלים עודם מגויסים במרותקים לשעת חירום.

היום עומדים נציגי איגוד־קציני־הים להיפגש עם מזכיר ההסתדרות מר משל. כפי שנמסר ייעשה נסיון מצד ההסתדרות להזמין לפגישה זו גם את מנכ"ל „צים" משה קשתי. תוך נסיון למצוא פיתרון לשביתת קציני־הים.

נות", אמר קשתי. „האמינות שלנו בקרב הלקוחות הולכת ונהרסת. אפילו לקוחות ישראליים שואלים: „למה לנו להוביל ב„צים"?"

מנכ"ל „צים" הודיע כי הדירקטוריון של החברה החליט הפעם שלא להיענות לתביעות נוספות: „לא נחזור ליחסים תקינים עם האיגוד כל עוד לא יהיו בידינו ערובות שאפשר יהיה להמשיך ולקיים את החברה ללא זעזועים בלתי־פוסקים".

הדירקטוריון של החברה הבין את רציניות ההחלטה עד כדי הסתכנות בחיסולה של החברה — אמר מנכ"ל „צים".

תנאים ורמזים

מר קשתי גילה כי בסוף השבוע האחרון עשה איגוד הקצינים מאמצים, באמצעות אישים חיפניים ידועים, להביא למיפגש בין האיגוד למנכ"ל החברה. קשתי העמיד כתנאי להסכמתו לפגישה את הפסקת השביתה. האיגוד, תבע, לדברי קשתי, כי המנכ"ל ירמוז שיקבל תנאי האיגוד בפגישה, באם זו תקויים.

הפגישה לא התקיימה.

מר קשתי הכחיש כי זו בעיה של יוקרה, או של נוקשות: „בהזדמנויות שונות הבעתי דעתי על רמת הקצינים, אמינותם ומסירותם. אנו יודעים להעריך את החומר האנושי, המשרת באוניותינו. אבל, רקע השכר שאנו משלמים לעובדים אלה, הביא למסק־נה כי לא נוכל להיענות לכל תביעה נוספת מעל למה שהוצע על ידינו".

מנכ"ל „צים" טען אתמול כי בירר בהסתדרות את טענת איגוד הקצינים כאילו זה שלח מכתב להסתדרות ובו הביע אי הסכמתו להכרעת וועדת ההסתדרות בסיכסוך. מכתב כזה לא הגיע, לדבריו.

לדברי מנכ"ל „צים" מגיע ההפרש בין תביעת הקצינים לבין מה שהחברה נכונה לשלם, בסיכסוך הקיים עתה עם אוניות הגלגוע, לכדי 150 אלף דולר לשנה.

קשתי גילה, כי עוד לפני כמה ימים נתנה החברה הוראה לרב־החובל של ה„נרקיס" להפליג עם המיטען לקטריסין. הוראה זו לא בוצעה; והחברה מתכוונת לאחוז באמצעים נגד הפרת מישמעת זו.

בתשובה לשאלה אמר מר קשתי כי במקרה של שביתה כללית בת חודש ימים עלולים ההפסדים של החברה להגיע ל־15 עד 20 מיליון דולר.

130 אלף ליום

הנזק הישיר של שביתת קציני־הים בשלוש אוניות („איריס", „נרקיס" ו„ליבר") הגיע עד אתמול ל־130 אלף דולר. כל יום נוסף של השביתה מגדיל את הנזק הישיר. כך מסר אתמול מנכ"ל „צים", מר משה קשתי, במסיבת עתונאים בחיפה.

„הבעייה המדאיגה היא אם לאור התנהגות איגוד־קציני־הים אפשר יהיה להמשיך ולקיים חברת ספנות...

זהו הבנין שעל גגו עומדו לבנות בריכת שחיה. (צילום יצחק נופך־מווס)

מלחמת בריכת השחיה - בקומה השש־עשרה

מאת בינה ברזל

— כתבת „ידיעות אחרונות" —

מי שאמר „טוב שכן טוב מאח רחוק" ידע מה שאמר. הוא רק שכח להוסיף, כי זאת בתנאי, שלשכן לא יכנסו מחשבות של־בריכה לראש, ו־לא יתכנן בריכת־שחיה־פרטית ומ־חוררת בגובה חמישים מטר מעל פני הקרקע מעל לראשי כל השכנים ה־אחרים. קחו לדוגמה מה שקרה ל־עו"ד יעקב קונפינו ולאשתו ליגהדה־דליה, כשכמו הרבה ישראלים טובים אחרים החליטו לפני ארבע שנים, כי דירתם בת שלושה וחצי החדרים צרה עליהם ועל שלושת ילדיהם, וכי מגיע הזמן לעשות „מוהאריס".

בימים הרחוקים ההם עוד אפשר היה להשליש בידי קבלן משהו ב־סביבות מאה אלף לירות, ולקבל תמורתו — תוך שנתיים־שלוש — משהו בגודל ארבעה־חמישה חדרים בסביבות טובות מאד. למשל, רחוב פנקס. עו"ד קונפינו בדק היטב את השוק. הוא בחר במגרש, שמול בית חוייל ברחוב פנקס, ובשתי חברות קבלניות, שאפשר לשים את הכסף על קרנן חן לא תבראנה: „שיכון־עובדים" ו„רובינשטיין ושות'". הוא בדק את מיתאר הדירה ומיפרטה, תוכניות שני בנייני הענק שיוקמו; את מספר דיירי הבית העתידים (ששים). והיה ראשון שהתם תנוח לרכישת דירה. כך יכול היה גם לב־חור את הדירה כחפצו, בחר בדירה האחרונה בקומת ה־15 שילם 13 אלף לירות. וחזר לעניניו, בצפיה ש־יעברו השנתיים האמורות לעבור בין חתימת החוזה לכניסה לדירה.

בינתיים שמע כי יש לו שכנים דווקא לגמרי לא רעים. זמרת נו־דעת ועו"ד נודע לא פחות מתחתיו ואליהו ליפסקי — מעליו. הוא כבר ציפה בקוצר־רוח ל„כנס דירה. בגר בת חמישים מטר מעל לקרקע, היה אומר לעצמו, בלילות הקיץ המי־חשים של תל־אביב לא יגיעו היתו־שים לדירתי החדשה. יהיו בה כיווני־אויר והעיקר — שקט. שקט. בגלל אהבתו את השקט בחר תמיד עו"ד קונפינו להתגורר בקומות האחרונות. שלא יפריעו לו. הפנטהאוס, הסבירו לו, יבנה כך, שלא תופרע מנוחתו על־ידי השכנים. כשחלפו החודשים, ומועד גמר הבניה הגיע, יצא הזוג קונפינו לאתר הבניה וגילה כי כל חלומות השקט וה„אלתוש" שלה

עלולים לטבוע במי הבריכה הרבים. אותה עמדו בוני ארבעת הפנטהאו־סים, שעל גג הבניינים, להכניס כציוד־סטאנדארטי לדירותיהם. מחאתו התבטאה במכתבים ששיגר לראש־העירית הקודם, למהנדס העיר, למהנדסי הפרויקט לח"כ עופר, מנהל שיכון עובדים, לבעליה של חברת רובינשטיין.

בשלב הראשון דומה היה, שפעו־לותיו הנמרצות הועילו. הוא קיבל העתק מכתב שלחו החברות הקבלניות לבעלי הפנטהאוס, ובו דווח להן על התנגדותו. חלה רגיעה של כשנה. בהמשכה קרו הרבה דברים. ביניהם — אף מלחמת יום הכיפורים. כשחזר מן המילואים, נשק לאשתו ויצא לראות בדירתה. כאן ציפו לו הסימנים המתרוממים של בריכת שחיה, שהלכה וצמחה בקומת הפנטה־אוס. וכן פיתחה הקרוע של מעלית שהוזמנה בחו"ל כדי לשרת בין הל־י הפנטהאוס והבריכה. עו"ד קונפי־נו, מומחה למשפטי נזיקין, הגיש תביעה משפטית נגד שתי החברות ובעלי הפנטהאוס. בו נתבקש השו־פט למנוע את המשך הבניה ואף להרוס את מה שנבנה עד כה.

„אינני מוכן שעל ראשי יבנו בריכה", הסביר לי אתמול עו"ד קונפינו את התנגדותו. „תארי לך, מאות גלוני של מים, המוכנסים ומוצאים מן הבריכה בשאון רב. יתר על כן, מש־פחת ליפסקי בוודאי תזמין אליה אורחים בכל שעות היום והלילה ל־התרחץ, ולי לא תהיה מנוחה לא ביום ולא בלילה. ומה אם תקרה תקלה בצנרת, וכל המים הרבים ה־אלה ירדו על ראשי, ודירתי, ורהי־טי. והמעלית זו הרי נוחתת ממש על ראשי — על תקרת דירתי. גם ערך הדירה ירד פלאים. מי יקנה אי פעם דירה, המצטיינת בבריכה שחיה מעליו. והיתושים...

דבר כזה הנו ללא תקדים בבניין בן 60 דירות".

בהחלטתו שנתן השבוע השופט לוונברג בבית־המשפט המחוזי בת־ברה, כי בינתיים לא ייערכו עבו־דות־בריכה בדירת הפנטהאוס. עד שיחליט בית משפט השלום בעתירתו של עו"ד קונפינו לנשכניו לקומה ב־דבר חיסול הבריכה. הורה השופט ל־הפסיק את פעולות בנית הבריכה וה־מעלית, ואף לשלם לעו"ד את הו־צאות המשפט.

אחד מנידוני לילהאמר שוחרר והגיע לישראל

— מאת כתבנו באוסלו —

צבי שטיינברג, אחד מחמשת נידוני פרשת לילהאמר, שוחרר מבית־הסוהר ונמצא עתה בישראל. זאת גילה אתמול דובר משרד־המשפטים באוסלו.

הדובר אישר את השמועה, שאמרה כי שטיינברג שוחרר עוד ביום השבת האחרון, לאחר שריצה 222 יום, מתוך 365 ימי המאסר, שהוטלו עליו.

שטיינברג הורשע בפעילות בלתי־חוקית, בקשר עם הריגת המרוקאי אחמד בושיקי, בעיירה הנורבגית לילהאמר ביולי 1973. בית־המשפט קבע כי הוא השתייך על קבוצה בת 15 עד 17 חברים, שפעלה לפי הוראה אשורית מהשאי הישראלי.

ארבעה נאשמים אחרים — דן ארבל, סילביה רפאל, אברהם גמר ומריאן גלדניקוף נדונו לעונשים של 2.5 עד 5.5 שנות מאסר. ערעוריהם עודנו על סכין הדין והגור־הדין בית־המשפט העליון של נורבגיה.

מיליון ל"י - למבצעי נקיון ושיפוץ בת"א

— מאת בינה ברזל, כתבת „ידיעות אחרונות" —

בישיבה הראשונה של הוועדה העירונית לשיפור פני העיר שנערכה אתמול בבוקר הועלו הוועדה הצעות להשקעה כספית בסך למעלה ממיליון לירות במיבצעי נקיון ושיפוץ חזות העיר.

התוכנית, שהובאה לאישורו של ראש העיר מר שלמה להט, תקיף ביצוע עבודות סיגוי ברוטאות, תיקוני שילוט, שיפורי דרכים ותאורה, התקנת ליי הוט־דוגוב ועוד. מרכז הוועד לשיפור פני העיר ומנהל שירות העירייה, מר מנחם שרמן מסר על מספר תוכניות וביניהן: השקעה של 100 אלף ל"י בככר דיזנגוף, בה יוצקו את משטח הככר מחדש. תפורק הגדר הקיימת, יונטעו מחדש ערוגות הפרחים ויקבע תאורה מתאימה. כן יגשו לטיפול בטרנספורמטור הענקי של חברת החשמל, שחדל לשמש את החברה ועדיין הוא ניצב בצלע רחובות מרבורק, יהודה־הלוי ואבן גבירול.

ענין היתושים לקראת הקיץ, ועל תיאום סידורים עם איגוד ערי גוש דן לענייני תברואה, כדי למנוע את המיפגע. ראש העירייה שהיה אחד הנושאים נגד נגע זה בשנים הקודמות, העיר, כי בעניין היתושים הוא דורש טיפול מלא, „גם לצרכן, וגם לצרחן מ־שנים קודמות".

תביעה לכלול את „בילינסון" כתורן בת"א

תורנויות בתי החולים לקבלת חולים נידונו אתמול בהנהלת בתי החולים העירוניים והממשלתיים בתל אביב־יפו. ורמשי בתי־החולים הודיעו, כי יפסיקו לקבל חולים אם לא יצורף גם בית חולים בילינסון ב־הסדרי תורנויות קבלת ה־חולים בבתי חולים בעיר.

מנהל אגף הבריאות מר י. פרצלינה מסר, על ה־הבנות הראשונות לבדיקת

אל ראשי המערך: אל שליחי המערך בבת"ים:

אנו דורשים מכם להפסיק מייד את העברת הרוחות בעירנו בבת־ים.

הפסיקו את השתוללות ה„סעדוניזציה"

חלפו הזמנים בהם אפשר היה בשוחד לקנות עיר!

חברי ועד הפעולה הציבורי לטהור האווירה בבת־ים

עו"ד אריה דגני — עמיר לוין

בן רובין משה — אמנון קוה

המועצה הישראלית לצרכנות

הרשות המרכזית לצרכנות

איגוד הצרכנים בישראל

צרכן!

המועצה הישראלית לצרכנות מבקשת מציבור הצרכנים להיות ערים לחוק הפיקוח על מצרכים ושירותים ולשמור עליו בקפידה, משום שחוק זה בא להגן על זכויות הצרכן.

בסעיף 21 לחוק זה נאמר כי כל קמעונאי חייב להציג תמיד מחירון במקום הנראה לעין. המחיר של המוצר צריך להיות מצויין בספרות ברורות לעין כל אדם.

עקב העלאת המחירים ישנה חשיבות רבה יותר להוראה זו, כי היא משמשת מכשיר חשוב בידי הצרכן לפקח על מחירים וידע חיוני, לפני בצוע הקניה. הדבר חשוב בכל שטח: בקניית מוצרי מזון, אכילה במסעדות ובבתי קפה, מסירת כביסה למכבסה וכו'.

כאמור, המחיר צריך להיות במקום הנראה לעין כדי שהצרכן ידע את המחיר לפני בצוע העיסקה.

עזרו לחוק לשמור עליכם וקנו רק במקומות שבהם מודגשים המחירים בצורה הנראית לעין!

בתלונות יש לפנות למשרדים המחוזיים של משרד המסחר והתעשיה:

- בירושלים — רח' בן יהודה 3 טל. 02—227241
- בתל־אביב — רח' מזא"ה 76 טל. 03—614611
- בחיפה — דרך העצמאות 82 טל. 04—640921
- בבאר־שבע — רח' הרצל 118 טל. 057—2387

מה יאמר הרב הראשי. הראשון לציון?

בהתייעצות שנערכה אתמול בלשכת הרב הראשי, הראשון־לציון, הרב יוסף עובדיה (במרכז) בנושא „מיהו יהודי", השתתפו מטעם המפד"ל (מימין לשמאל) שר הפנים ד"ר י. בורג, מזכ"ל המפד"ל צביברנשטיין, ח"כ ז. חמר וח"כ יצחק רפאל. (צילום ק. וייס)

שלושת נאשמי המירדף בסיני הורשעו בשוד ובבריחה ממעצר

גזר דינם של „גיבורי" פרשת גניבות רכב ונשק באיזור סנטה קטרינה, יינתן לאחר שמיעת עדות הגנה של האלוף ש. גונן

— מאת איתן מור, כתב „ידיעות־אחרונות" —

שלושה חיילי צה"ל שברחו לפני כשבעה ... ממעצר במחנה־צבאי ליד מינזר סנטה־קתרינה", שדדו נשק ונטלו עמם חיילים כבני־ערובה, הורשעו אתמול בבית־הדין הצבאי שבמחוז הדרום, בשורה ארוכה של עבירות פליליות שיוחסו להם. השלושה, שהורשעו בחלק גדול מסעיפי־האישום: הטוראים ... מולשטיין, אלברט חמו ומיכאל טישלר.

... ניתוח־דין, שבראשו ישב ... במחוז ה... סא"ל אפרים דורון, ... לבקשת הסניגורים ... סגן גור־תורין לישיבת ... כדי לאפשר לאלוף ... מרוב שלמה ... גונן (גורודיש) להופיע ... האלוף גונן, ש... בעת המעשה כאלוף ... והשתתף ב־... הדרמאטי אחרי ה־... והוזמן למסור את ... אתמול. אולם, הוא ... ונמסר בשמו כי ... חולה.

... מעצר ושוד

... פרקליט ..., רס"ן עודד מודריק, ... כתובע במשפט, ... בבית הדין את ה... כפי שהתרחשו בחודש אוגוסט אשתקד. הוא ..., כי הכל התחיל ב־

תלונה שיגרתית למשטרת מטיילים, ששהו באכסניה שלמרגלות מינזר „סנטה קתרינה", על גניבת דרכונים וחפצים אישיים. כן נאמר, שלאכסניה הגיעה מכונית „פורד גרנאדה", ובה שלושה צעירים וצעירה השודים. בדיקה העלתה כי המכונית היתה גנובה.

למקום נשלח ג'יפ משטרתי מאבו־רודס. שוטר וחיילים איתרו את האר־בעה וכלאו אותם באחד מחדרי המחנה הצבאי ב־איזור.

מאוחר יותר, כאשר ה־שוטר והחיילים בדקו את הציוד שברשות הנאשמים, נטלו השלושה כלי־נשק מהנשקיה, והסתלקו תוך ירי־אזהרה. בהמשך ל־כך, שדדו השלושה שישה „עוזים", אקדח, רו־בה־סער, שתי קסדות ותח־מושת, ונסעו משם במכו־נית הגנובה ובג'יפ המש־טרתי.

בני־ערובה

שעה קלה לאחר מכן, חזרו הנאשמים למחנה, חטפו שני חיילי מילואים, ונטלו אותם עימם כבני ערובה.

תוך כדי נסיעתם נתקלו הנאשמים בג'יפ של מינהל מקרקעי־ישראל, ושדדו 400 ל"י מארבעת נוסעיו.

כן שדדו תחמושת מנוסעי מכונית צבאית.

הפרשה כולה הסתיימה לאחר מירדף דרמטי, בו השתתפו מטוסים ומסוקים של צה"ל ורכב מישטרתי. אלוף פיקוד הדרום דאז, שמואל גונן, שהשתתף ב־מירדף, הגיע לבורחים ליד אחד המסוקים, הוא ניהל עימם שיחה והצליח לשכ־נע כי יסגירו את עצמם.

בפרטו את סעיפי־האי־שום, ציין התובע הצבאי, רס"ן עודד מודריק, כי ה־נאשמים ביצעו שוד מזויין, השתמשו ברכב גנוב, הוציאו נשק מרשות הצבא, וברחו ממעצר חוקי.

כאמור יינתן גזר הדין רק ב־6 במארס לאחר שמיעת עדותו של האלוף גונן. וזאת לפי תביעת ה־סניגורים עורכי הדין משה שוויג, יהודה רסלר ויעקב הגלר.

מליונר יהודי מסייע לטיולי „הרמת המוראל" למשוחררי המלחמה

— מאת צבי עמית, כתב „ידיעות אחרונות" —

בסוף השבוע שעבר הופיעה בעיתונים מודעה מוזרה. תחת הכותרת הבלתי מחייבת „מיכרז א/2", הציע גוף מיסתורי, בשם „הקרן לעידוד צעירים יוצאי צבא", לא פחות מאשר נסיעה לחו"ל ובחצי חינם: חודש ימים באיטליה, צרפת, בלגיה, הולנד ואנגליה, כל־כלה מלאה, תחבורה ולינה והכל — ב־2400 ל"י בלבד, לעומת המחיר הרגיל של טיול כזה — 4800 ל"י.

הצעה עוסקת זו לא נו־עדה לכל בר־בידה, אלא רק למשוחררי מלחמת יום הכיפורים, תוך מתן עדיפות לפצועים. שכן הקרן המס־תורית, כך הסתבר מן המו־דעה, שמה לעצמה מטרה לעודד את המוראל של ה־צעירים, כדי להחזיר אותם למסלול חיים סדיר.

במודעה הופיע מספר טלפון: 03־414388. חייגתי את המספר. „תבוא ביום שלישי אחר־הצהריים ל משרד „אדריאטיקה", ברח' יהודה הלוי, פינת רחוב מזאה בתל־אביב" אמר קול צעיר, מצידו השני של הקו. הסברתי לצעיר המסתורי, כי אינני מתכוון לנסוע ל־חו"ל. בכל אופן, לא במס־גרת הקרן להרמת המוראל. ואז נתברר לי, כי מאחורי הקרן לעידוד הצעירים מס־תתר סטודנט תל־אביבי, נתן סטוליאר. סטוליאר שלמרות גילו הצעיר (25), ניחן ב־חוש עסקי מפותח, הגיע ל־מסקנה כי הצעירים, שעברו את אימת המלחמה, זקוקים לאיוורור. ומה יותר טוב ל־צורך זה מאשר אירופה ב־אביב?!

על כל פנים, הוא הצליח לשכנע בכך גם מיליונר יהודי ידוע, ששמו נשמר בשלב זה בסוד („אינני רו־צה שכולם ירוצו אליו") וזה הסכים, להעמיד, ב־שלב ראשון, 250 אלף ל"י, להרמת המוראל. מן הכסף הזה המימון מחצית מחירו של הטיול לחו"ל. הכסף מספיק למימון כ־50 חצאי־טיולים, וסטוליאר מקווה, כי אם יהיה לחץ רב של פונים, תוגדל ההקצבה ב־סכום נוסף.

בעל המיזם, המשרת עדיין שרות מילואים מאז ה־מלחמה, ביחידת שרות, מארגן את הבוקת המענקים ללא תמורה. תוך פיקוח מצד ההורים מהודל על אר־גון הרצענו. יחד עם זאת, הפעולה אינה נעשית לשם שמים לגמרי. התברר, כי סטוליאר עוסק בעצמו באר־גון טיולי סטודנטים. מי שהשתתף בטיול כזה, יודע, כי הוא מורכב, בדרך כלל, מכמה תריסרי סטודנטיות, המבקשות לצוד בעל ועוד סטודנט בודד, המרגיש עצמו בתנאים כאלה כתרנגול בלול. סטוליאר מבקש למזג הפעם את המועיל עם ה־נעים ולהרכיב קבוצות ש־יורכבו ממספר שווה של סטודנטיות וגיבורי מלחמה. הוא מניח, במידה לא מבו־טלת של צדק, כי אם יו־דע בקאמפוסים על ההרכב הצפוי של הטיולים, ייאבקו הבנות בשיניים ובצפורניים על הזכות להכלל בקבוצה.

זה מבחינתו של היום. וסף הכל, מבחינת המגר־ריסים, אינו נראה רע. טיול בחצי מחיר. בתוספת סטו־דנטיות חינניות. מה יותר מזה צריך בן אדם, שבא עכשיו מאפריקה?!

נדחה דיון בכנסת על תדמית צה"ל

יו"ר סיעת המפד"ל ב־כנסת, ח"כ אברהם מלמד, נענה לבקשת שר־הבטחון, משה דיין, והסיר את הצעתו להעלות על סדר יומה של הכנסת את השאלת תד־מיתו של צה"ל בציבור.

מר דיין הסביר כי הנושא טעון דיון מעמיק שייערך בקרוב.

תסיסה בבת־גלים סביב פעולת המסיון

הרב ראובנברגר: מעוררים אנשים חלשי־אופי למצוא שלווה בין כנפי המיסיון

— מאת צבי טל, כתבנו בחיפה —

בשכונת בת־גלים בחיפה, בעיקר בקרב חוגים דתיים, התעוררה תסיסה אחרי שנודע, כי פעילה מיסיונרית רכשה דירה במרכז השכונה.

לפני שנה רכשה אותה שונצרה בצבור בעקבות מלחמת יום הכיפורים, כדי „לעודד אנשים חלשים ב־אופיים למצוא שלווה בין כנפי המיסיון". הרב המקומי הרב משה ראובנברגר, אמר לנו, כי פנה לעירייה ולגורמים אח־רים כדי לשים קץ למה ש־הוא מכנה „השתוללות ה־מיסיון בחיפה".

לדבריו מנצלים אנשי ה־מיסיון את האוירה הקשה ... סיוע כספי להם.

עליה, הסברה וממון בדיוני הועה"פ הציוני

מעמד הפתיחה בירושלים היה חגיגי אך מיד אח"כ נתגלעה מחלוקת כאשר הקונפדרציה של הציונים הכלליים התנגדה להופעת ראשי המפלגות הישראליות במושב. דיין הוזמן למסור סקירה

— מאת מנחם ברש, כתבנו בירושלים —

„הציוני שער־האוצר יצא פעם לגולה ויפתיע את היהודים בדרישה לתת לנו עולים ולאו דווקא כסף".

בדברים אלה פתח אמש ח"כ יצחק נבון את המושב המיוחד של הועד הפועל הציוני, בהדגישו שהעליה לישראל היא הבעייה המר־כזית של התנועה הציונית ושל המדינה.

מעמד־הפתיחה בבנייני־האומה בירושלים היה חגי־גי. השתתפו בו נשיא ה־מדינה (שהשמיע דברי בר־כה); הנשיא השלישי זלמן שזר; ראש־הממשלה וש־רים, ח"כים, ד"ר נחום גולדמן; ומנהיגים ציוניים מן הארץ והגולה.

בדברו על „המרד הציו־ני" ועל הבנים שנפלו ב־מלחמה, סיפר נבון כי ל־אחר נפילת בן אחד היישו־בים, כינס הרב המקומי את זיקני־היישוב. והציע שכל אחד יתרום את שארית חייו למען הבנים הצעי־רים. אחרי התפילה החתים הרב את כולם על שטר, ש־הושם לאחר מכן בחגווי ה־כותל־המערבי.

וכך נאמר באותו פתק: „רבון־העולמים, במר נפ־שנו נריב עמך. מדוע עלה מוות בחלונותינו לקטול נערים, אשר אך זה עתה ירדו מהעריסה? התתגדל אם ימותו? התתקדש אם יגוועו? מי ינוד לאלמנה ויתום? ועתה באנו כהיום הזה לחשוב לך קיצבת חיי־נו ויתרת שנותינו; כי בושנו להתהלך בארצות־החיים בעוד הילדים נאס־פים. אם קצרה ידך לתת לילדינו שנים — קצור את חיינו, אך בילדים אל תי־גע..."

הזמנה לדיין

עוד לפני פתיחת המושב פרצה מחלוקת מסביב ל־הצעה שראשי־המפלגות הישראליות יופיעו ביום ה', יומו האחרון של המו־שב, וישמיעו את דיעותי־הם על בעיית השעה. נציגי הקונפדראציה של הציונים הכלליים, ובראשם הלורד ברנט ז'אנר, התייצבו בפ־ני הנשיאות ותבעו בכל תוקף לבטל הופעה זו. הע־ברת הויכוח שבין המפ־לגות בישראל לועד־הפו־על־הציוני — הסבירו — תגרום אך נזק ולא תשרת שום מטרה חיובית.

דרישתם נדחתה; והם הודיעו שיחרימו את הישי־בה שבה יופיעו ראשי ה־מיפלגות.

לעומת זאת נתקבלה הצ־עת הקונפדראציה להזמין את שר־הבטחון מר משה דיין, כדי לשמוע מפיו על מצב־הבטחון. מר דיין יו־פיע מחר בשעה שלוש אחרי־הצהריים.

אחרי שמרדכי בר־און העלה את זיכרו של אריה פינקוס ז"ל, השמיע אריה דולצין נאום פרוגראמטי על „אתגרי התנועה הציו־נית בימי מיבחן". הוא קרא לעמיתיו להתחיל לדרכים מעשיות חדשות ל־הרחבת ההסברה הציונית. נימוקו: „אנו זקוקים לכל טיפה של הבנה; לכל קו־רטוב של אהדה; ולכל ביטוי של סולידאריות. ההס־ברה הציונית חייבת ללוות את מערכות־ישראל לגב־ולות־ביטחון. נגד כניעה ל־סחטנות החרם. „לשלום ש־יש בו ביטחון, נגד הטירור המשתולל, לשיחרור שבוי־ינו, לפיתרון הבעיות, שאנו נתקלים בהן יום יום".

היעד: 8 מיליון

דולצין קרא לכל ההס־תדרויות הציוניות בעולם להתייצב במלוא הכוח, כדי לגייס 1.25 מיליארד דו־לר בשנה הבאה לצרכיה החיוניים של ישראל. היה זה מקס פישר „הלא־ציו־ני", שהבריק אתמול אל דולצין, והפציר בו לדאוג לכך שהוועד הפועל הצי־וני יקבל החלטה בדבר גיוס כספים לישראל. בהירתמות נו של החוג הלא־ציוני ב־סוכנות היהודית המורחבת לעזרת ישראל רואה דול־צין ניצחון ציוני גדול.

בדברו על העליה ציין דולצין שיש לומר לציונים כי אין ציונות בלי עליה; ולעם היהודי יש להסביר שישראל זקוקה, קודם כל, לעליה גדולה, כדי שתוך 25 השנים הקרובות תמנה אוכלוסיתה 7 עד 8 מיליון נפש.

בישיבת הערב תשתתף ראש־הממשלה גב' גולדה מאיר, ותשיב לשאלות חב־רי הועד הפועל הציוני ב־עניני השעה.

המערכה המדינית

סולידאריות מילולית בוועידה המוסלמית

ראשי המדינות המוסלמיות המתכנסים בלאהור, יגנו, כרגיל, את ישראל ויתבעו החזרת מזרח ירושלים לערבים. אולם בעיית סיוע המדינות העשירות למדינות העניות לא תיפתר גם הפעם

— מאת אראל גינאי, פרשננו המדיני —

שרי החוץ של כ־30 מדינות מוסלמיות נפגשים היום בלאהור, פאקיסטאן, כדי להכין את וועידת הפיסגה של ראשי המדינות והממשלות המוסלמיות, אשר תיפתח ב־יום ו' באותה עיר.

הפיסגה המוסלמית הראשונה נערכה בראבאט, מארוקו בספטמבר 1969, כמחאה על הדליקה במיסגד אל־אקצה בירושלים. יש, איפוא, זיקה שבעיית ירושלים תמצא במקום ראשון בסדר היום של הוועידה הנוכ־חית, לצד בעיית הפלשתינאים.

אבל, בשנים האחרונות נשתנו דברים רבים; ואם כי הסכסוך במזרח־התיכון וההתקפות על ישראל יעסיקו את באי הוועידה במידה רבה, הרי הנימה השלטת בה תהיה זו של המחלוקת בין המדינות המוסלמיות העניות למפיקות הנפט הערביות העשירות, כי הפעם יבקשו המדינות המוסלמיות העניות מן העשירות לא רק לדבר על „סולידאריות מוסלמית" באורח מופשט, אלא לתת הוכחה מוחשית לסולידאריות זאת על ידי סיוע לאחים העניים.

פגיעה בעניים

לפי שעה עשו המדינות המוסלמיות העשירות את היפוכו של דבר. בהעלותן את מחירי הנפט ב־400 אחוז גרמו הן נזק עצום למדינות העניות — המוסלמיות והאחרות. בניגוד למדינות המערב המתועשות אין מדינות אלו מסוגלות לעמוד במהלומה כזו.

אשר לירושלים, אין ספק שהוועידה תתבע, פה אחד, את החזרת מזרח העיר לשילטון ערבי. המדינה המוסלמית המאוכלסת ביותר, אינדונזיה, אף מכינה הצעה להעמדת מזרח־ירושלים תחת שילטון בינלאומי של מספר מדינות מוסלמיות. נראה כי הצעה זו מיועדת למנוע מהמלך חוסיין שליטה מוחלטת בעיר הקודש.

על כל פנים, מאחר שפייסל מלך סעודיה ימלא תפקיד גדול בפיסגה, אין ספק בכך שירושלים תתפוס מקום נכבד בדיונים.

לפי שעה לא ברור אם תשתתף בנגלאדש בוועידת הפיסגה. הסיבה: פאקיסטאן טרם הכירה בה רשמית, אם כי הזמינה את מנהיגיה לבוא ללאהור.

אנרגיה וחומרי־גלם

בעיית האנרגיה וחומרי־הגלם נכללה רשמית בסדר־היום של הוועידה. פאקיסטאן, מאלזיה ומיספר מדינות מוסלמיות אפריקניות, אשר נפגעו קשות על ידי עליית מחירי הנפט, יבקשו מן הערבים עזרה, ואין הכוונה לסיוע סימלי, אלא לסיוע אשר יוכל להתמודד עם ה־בעיות. לאחר הכל, העלייה חלה לא רק במחיר הנפט, אלא גם במחיר הדשנים, הדרושים כל־כך למדינות הע־ניות לשם הגדלת תפוקת המזון שלהן.

מחיר הנפט עלה עד כדי כך, שהוא יהווה השנה כ־50 אחוז מכלל היבוא לארצות המתפתחות, לעומת 10 אחוזים לפני שנה.

הערבים הציעו להקים בנק, שילווה למדינות המת־פתחות כספים לרכישת דלק, אבל, זוהי אחיזת עיניים; כי קשה להבין כיצד יוכלו המדינות המוסלמיות העניות להחזיר אי־פעם את ההלוואות הללו.

קהילייה מוסלמית

והצעה הפאקיסטאנית להקים „קהילייה מוסלמית" בה יסייעו מדינות העשירות לאחיותיהן העניות, הינה מעני־ינת למדי, אבל, ספק הוא אם מדינות הנפט העשירות — מאיראן ועד ניגריה — יהיו מוכנות לנקוט בצעד כזה. קרוב לוודאי, שגם הפעם תתבטא „הסולידאריות ה־מוסלמית" בעיקר בהחלטות אנטי־ישראליות; ואילו תביעות הסיוע של המדינות המבזבזות את מחירי הנפט שלהן על נשק מתוחכם למדינות העניות, יידחו לפעם אחרת.

יו"ר הנהלת הסוכנות בפועל, אריה ל. דולצין, נושא את דבריו במושב מיוחד של הוועד הפועל הציוני, שנפתח אתמול בירושלים. משמאל: ראש הממשלה, גולדה מאיר ולידה מרדכי בר־און, ראש מחלקת הנוער והחלוץ וחבר ההנהלה של הסוכנות. ראה ידיעה בעמוד 5. (צילום: מ. דקל)

למעלה מחצי מיליון ל"י פיצויים למוכת שיתוק בגלל רשלנות

מדינת ישראל, עיריית חיפה וקופת חולים הכללית הסכימו לשלם פיצויים בסך 575 אלף ל"י לאשה שהפכה לנכה בגלל איבחון מוטעה

— מאת צבי טל, כתבנו בחיפה —

אישה צעירה, אשר לקתה בשיתוק מוחלט ותהיה זקוקה לכסא גלגלים לכל ימי חייה, בגלל רשלנותם של רופאים, זכתה בתביעת פיצויים נגד המוסדות [illegible]. היא תקבל 575 אלף ל"י מקופת־חולים הכללית, מדינת־ישראל ועיריית חיפה.

הפיצויים נפסקו השבוע, אחרי חודשים ארוכים של דיונים בבית המשפט בפני ה־שופטת אגניה וינוגרדוב בבית־המשפט המחוזי בחי־פה. הם נקבעו בהסכם שהושג בין הצדדים [illegible] עלידי בית־המשפט.

[illegible] המקורית של אסתר ורדי מחיפה. אם ל־שני ילדים, וכיום בת 36 שנים. הוגשה באמצעות עו"ד בצלאל שגיא. סכומה היה 700 אלף ל"י.

תביעתה של אסתר ורדי מגוללת אסון נורא, אשר, לפי עדויות מומחים שהו־פיעו במהלך המישפט, ניתן היה למנעו, אילמלא רש־לנותם של רופאים מסויי־מים.

האשה הצעירה התלוננה לפני ארבע שנים על כא־בי־גב, ההולכים ומחריפים מחודש לחודש: בקופת־חולים בחיפה ניתנו לה תרופות־ארגעה, מבלי ש־נעשתה בדיקה יסודית ל־אבחנת סיבת המיחושים.

הגלולות לא פתרו את ה־בעייה. הכאבים החריפו. רופאי קופת־חולים בדקו ו־שבו ובדקו את החולה, בלי להפנותה לבדיקה יסודית.

איבחון מוטעה

רק כעבור כמה חודשים, בעיקבות שורה של התקפי־כאב עזים, הועברה היא ל־בית־החולים הממשלתי רמ־ב"ם בחיפה. תחילה אוש־פזה במחלקה הגניקולוגית, על סמך אבחנה משוערת של הריון מחוץ לרחם. ב־שלב שני הועלתה השערה שמקור הכאבים בכליות. מ־בית־החולים הוחזרה אסתר ורדי לקופת־חולים עם אב־חנה זאת. שום בדיקה יסו־דית לא נערכה גם הפעם.

עברו עוד כמה חודשים, והאשה, שהחלה יורדת ב־מישקל, התלוננה על כאבים עזים באיזור־הגב. היא חז־רה לבית־החולים רמב"ם ו־קיבלה שוב זריקות־ארגעה.

גב' ורדי הופנתה לבית־החולים בשלישית לשם צי־לום רנטגן, אולם לא נעש־תה הבדיקה היסודית, המכוו־נת לעמוד השדרה, שהייתה צריכה להעשות בעיקבות ממצאי הרנטגן.

האשה נשלחה אל ביתה. אך, לא יצאו ימים ספורים, והיא הובאה בלילה, בדחי־פות, לבית החולים התורן „רוטשילד" של עיריית חיפה. הפעם איבחן הרופא לומבאגו, וציווה על הח־זרתה לביתה, תוך התעל־מות מתלונותיה.

עוד באותו יום הובאה שוב ל„רוטשילד", הפעם הוחשה לצילום, תוך כדי הרמתה בידי סניטאר, חשה כאב חריף — ולאחריה נפ־סקו כל כאביה.

בדיקות, אשר נערכו ב־שלב זה, ואשר כוונו הפעם לעמוד השדרה, גילו התמו־טטות של חוליה. גב' ורדי הועברה לרמב"ם, ורק אז נמצא גידול לא ממאיר, ש־מקורו בחוליה שהתמוטטה. התמוטטות שיתקה את חלק־גופה התחתון לכל ימי־חייה.

בעדויות רופאים מומחים, שהופיעו במהלך המישפט, נאמר כי, לדעתם, חייבים היו הרופאים, שטיפלו ב־אשה, לבצע צילומים בעמוד השידרה ואז היו מגלים מיד כי המדובר הוא בגידול לא־ממאיר בעמוד השדרה.

תוך כדי הדיונים הודיעו בא־כח הנתבעים על הסכמ־תם לפשרה שהגיעו אליה עם בא־כח התובעת. לפיה ישל־מו 575.000 ל"י כפיצויי נזיקין. שלושת הנתבעים הודיעו גם כי הם יקבעו בינם לבין עצמם את חלקו של כל נתבע בסכום הכללי.

9 „פנתרים" בדין על אירגון הפגנות

9 מפעילי „הפנתרים ה־שחורים", ביניהם הח"כ לש־עבר שלום כהן, מובאים היום למשפט בתל־אביב, באשמת אירגון שתי הפגנות ללא רשיון. הנאשמים כופ־רים באשמה.

נסיון לחבל במשאבה של המוביל הארצי

— מאת מ. דביר, כתב „ידיעות אחרונות" —

נעשה נסיון לחבל במשאבה של מוביל המים הארצי, בקירבת כביש כפריונה—טול־כרם, אמש אור ליום ב'.

[illegible] מהמושב תנובות, [illegible] כפר יונה, שמע אור ליום ב', בשעה 2 אחר חצות, פיצוץ ומיהר להודיע על כך למשטרה. שוטרים [illegible] שהגיעו מיד ל־מקום, סרקו את האיזור ו־[illegible] ליד המשאבה של ה־מוביל מכתש, שנוצר מ־פיצוץ. ניגרם רק נזק קל לגדר המקיפה את המשאבה והטרנספורמטור.

לפני כחודש מצא תושב תנובות רדיו־טרנזיסטור ממולכד ליד שעון מים, ב־קירבת המושב.

מבצע סימון מוצרי חלב יכנס בקרוב לתוקפו

— מאת נורית ארד, כתבת „ידיעות אחרונות" —

מבצע סימון מוצרי החלב, שאמור היה לקבל תוקף עוד לפני שנתיים, ויישם כפי הנראה בקרוב.

מר ליטמן מור, מנהל [illegible] הודיע השבוע [illegible] שטראוס [illegible] בבקשה לחדש [illegible] זון ובמועצת החלב לפעול ליישום הצו.

לדבריה של גברת תבו־רי, ישפר סימון מוצרי ה־חלב את המצב בחנויות ה־מכולת ויאלץ את החנונים למכור סחורה טריה ולא לאחסן במקררים סחורה ישנה. לדבריה חשוב, ש־הצרכן ידע שהוא מקבל סחורה טריה.

הן במחלבות תנובה והן במחלבות „שטראוס" מס־תמנת דעה, שאין כל אפ־שרות בשלב זה לסמן את מוצרי החלב, הן מבחינה טכנית והן מבחינת השי־ווק.

הטיסה האחרונה

(סוף מעמוד „ראשון")

אתמול לא נערך כל טקס סיום, עם עזיבת הבסיס. רק בקבוק קוניאק נמתח טקס־טאנית ועבר מיד ליד. טקס הורדת הדגל מעל הבסיס נערך כבר שלשום ואז הוק־ראה פקודת־יום של מפקד חיל־האוויר שעמד בדבריו על התפקיד החיוני שמילא הבסיס במהלך המלחמה ו־אחריה.

אף קשה לסווג את שדה־התעופה פאיד כמיתקן אז־רחי, לא נראה אתמול כי צה"ל השאיר אחריו שדה חרוך. לא רק המסלול נשאר בשלמותו, אלא גם כמה מן הדירים הבנויים בטון מזוין ששימשו את המטוסים ה־מצריים נשארו שלמים.

„סיורי צילום"

סגירת פאיד לא השלימה את „ההתקפלות הגדולה" אשר תסתיים השבוע, עם עזיבת החייל הישראלי ה־אחרון את אדמת אפריקה.

יחידות צה"ל שעוד נותרו בארץ־גושן נערכות לקראת מסיבות הסיום. לפי הוראות חיל־רפואה אסור „לשתף" במסיבות אלה את בעלי ה־חיים שבשטח. הוראה זו תציל עגלים, עזים ובעלי־כנף רבים מתיאבונם של חיילי צה"ל. אך בכמה יחי־דות קטנות התעלמו מן ה־הוראות, לא שיחררו את בע־לי החיים, והפכו אותם לק־רבנות במסיבות שבחלק מהן השתתפו נשות חיילים ש־הוזמנו להיפרד מאפריקה.

אחד הסימנים לסיום שלי־טת צה"ל באפריקה הוא העלמותם של האורחים ה־רבים שבאו באחרונה ל„סיורי־צילום" של „לראות ו־להראות". בין הבאים את־מול להיפרד מאפריקה היה גם שר הבטחון, משה דיין, שביקר בעמדות קדמיות, שוחח עם חיילים ועם מפק־דים והתבונן בגשר שעל ה־תעלה. בין היתר נועד דיין לשיחה ממושכת עם חיילי אחת היחידות, שהיו בין ראשוני הצולחים של התע־לה ויהיו האחרונים לסיגה.

בתשובה לשאלה אמר דיין כי עד כה מתבצע הסינוי לפי התכניות. המצרים עומ־דים בדיבורם. „אפילו צה"ל עומד בדיבורו — לא יא־מר", אמר דיין.

סלילת כבישים

לקראת העברת כוחות צה"ל לקו החדש בסיני — הולכות ונשלמות עב־ודות סלילה נרחבות בחצי האי. המסייר באיזור נתקל בכל צעד בפעילות קדחתנית של בולדוזרים וכלים כבדים מ־כל הסוגים. ציוד זה משלים שני כבישים מקבילים בין צפון שטח ההפרדה, באזור באלוזה, ועד אזור ראס מסא־לה שבמפרץ סואץ בדרום התעלה. בין שני כבישים אלה יחנו כוחות או"ם ב־אזור החיץ. הכביש המערבי ישמש את כוחות או"ם, ש־יסיירו עם חיילים מצריים והכביש המזרחי ישמש את חיילי או"ם, שיסיירו עם חיילים ישראלים.

תקופה חדשה

מציאותם של כוחות או"ם בשטח ניכרת היטב. בשבו־עות האחרונים התרבה מס־פר המחנות ובולט ריבוי דגלי הארגון הבינלאומי, ה־מונפים בנקודות שונות ב־מדבר.

בחלק הישראלי של סיני נראות משאיות רבות ש־צה"ל רכש באחרונה ואשר הוכנסו לשירות עם צבען המקורי, בלא שעברו קודם צביעה בצבעי צה"ל.

בכל ניכרת הפעילות ה־קדחתנית לקראת סיום ה־שליטה הישראלית בגדה ה־מערבית ופתיחת תקופה חד־שה, אשר איש איננו יודע עדיין לאן תוליך.

פגישת ניכסון והשרים הערבים

(סוף מעמוד „ראשון")

סוף — שאלת ירושלים. סדר זה, שהוצע במקור על־ידי האמריקנים, אומץ עתה על־ידי ראשי המדי־נות הערביות בכינוסם ב־אלג'יר.

הוסבר לי, כי הסורים היו נתונים גם ללחץ כבד מצד מנהיגי מדינות כמו המארשל טיטו, מיוגוסל־ביה, והגב' אינדירה גאנ־די, מהודו. „שגם השמעי־תם גוייסה על־ידי מצרים".

עוד אמר לי המקור ה־ערבי, שלמרות העובדה כי הושגה הסכמה רשמית בין ארבעת מנהיגי המדינות הערביים באלג'יר, ובתוך זה נשיא סוריה, „בכל זאת הסכמה זו רופפת למדי". סימן למחלוקות פוטנציאליות עשוייה לצוף ולעלות ניתן להבחין בעובדה, שמיניסטר החוץ האלג'ירי, שצריך היה לנסוע אף הוא לוושינגטון עם עמיתיו ממצרים ומסעו־דיה, החליט שלא לנסוע.

המקור הערבי אמר לי, כי דוגמה למדיניות המתו־נה החדשה של הערבים יש לראות, בין היתר, בדברי שר־החוץ הסעודי, סקאף, אשר אמר בראיון לרשת „סי.בי.אס.", ש„ארצו מוכ־נה לחיות בשלום עם היהו־דים של ישראל". המקור אמר, כי בעבר לא הרחיקו הסעודים לכת עד כדי כך בהצהרותיהם. (על אף דברי המקור, מתברר כי הצהרה מעין זו לא הושמעה בשי־דור של „סי.בי.אס.". אולם יתכן שהיא היתה בין ההצ־הרות שנגנזו, שכן רק חלק קטן יחסית של דברי שר־החוץ סקאף שודר במסגרת הזמן הקצוב שהוקדש לכך).

אגב, המקור הערבי אמר, שביקור שרי־החוץ של מצ־רים וסעודיה בארה"ב אור־גן בצורה גרועה ביותר, וה־שניים רצו לבוא ולמסור את איגרותם לנשיא ניכסון, או־לם הם לא התחשבו בעוב־דה שהנשיא אינו נמצא ב־בירה אלא בחופשת סוף־שבוע ארוכה, וכי אתמול היה חג אמריקני. על כן, הם נאלצו להמתין ולערוך פגי־שות־ביניים עם שר־החוץ קיסינג'ר. הגם שלא היה ל־הם היתר ממנהיגיהם לדון עימו על האיגרת שהביאו עבור הנשיא. (ראה עמוד 3).

הוועדה לעיברות

שלוחות של „אתיעם", מ־יסודו של המחנך המנוח יקותיאל עזרוני, מודיעה, כי לאחר הפסקה שנסיבות הזמן גרמו — היא מחדשת את פעילותה ועונה על פניות לשינוי שמות משפ־חה לועזיים לעבריים מקו־ריים. על המעוניינים לפ־נות אל: „הועדה לעיברות" רח' מאנה 25, ש. עזרוני, תל־אביב.

שיחות הקואליציה

(סוף מעמוד „ראשון")

אמש נתקיימה שיחה ממו־שכת בין הרב גורן לבין משלחת המפד"ל. הרב גורן דיווח על עמדתו השלילית של הרב סולובייצ'יק להצ־עה. עם זאת הוסיף כי יביא את ההצעה להכרעת מועצת הרבנות הראשית, המתכנסת בעניין זה היום אחרי ה־צהריים.

במערך ובמפד"ל שוקלים שיגור דוברים למועצת ה־רבנות, כדי להבהיר שם את עמדתם.

הרב גורן שוחח משך ה־לילה עם רבנים בכירים ב־ארצות־הברית, בקנדה וב־אירופה ומסר להם על ה־השתלשלות. את חוות דע־תם יביא היום למועצת ה־רבנות הראשית.

לוחצים

צעירי המפד"ל

נוכח השתלשלות זו חיד־שו צעירי המפד"ל את לח־צם להקמת ממשלת־חרום־לאומית.

היום בצהרים תערך פגי־שה בין משלחת המפד"ל ב־מו"מ הקואליציוני לבין ראש־הממשלה (הפגישה נק־בעה עוד לפני שבוע) כדי לנסות לשכנעה להקים ממ־שלת־חרום־לאומית.

השרים בורג וחזני וח"כ רפאל הודיעו אמש לפתע כי לא יוכלו להשתתף במש־לחת, ולפגישה יילכו איפוא השר ורהפטיג וחברי־הכנסת המר ובן־מאיר ומזכ"ל ה־מפד"ל צבי ברנשטיין (שלו־שת האחרונים תובעים בתו־קף ממשלת־חרום).

גוש „אמונים" במפד"ל, המורכב מאקדמאים ובציבי המתנחלים, יקיים מחר כנס תלמידי שמיניות בישיבות תיכוניות ובחורי ישיבות ה„הסדר" ב„היכל שלמה" ב־ירושלים, בקריאה להקמת ממשלת־חרום ולמניעת נסי־גה. בכנס ינאם הרב צבי יהודה קוק ולאחר מכן יצע־דו המשתתפים במצעד ל־עבר הכותל.

רופאים שהיו בשבי חזרו ממסע־הסברה

ביקשו מרופאי העולם להתערב למען השבויים בסוריה

— מאת מנחם מיכלסון, כתב „ידיעות אחרונות" —

שבעה רופאים ישראליים, שנישבו על־ידי המצרים במלחמת יום־הכיפורים ושוחררו, חזרו השבוע ממסע־פגישות באירופה ובאר־צות־הברית עם ראשי ההסתדרויות הרפואיות שם בפעולה למען השבויים בסוריה.

הרופאים, אשר נשלחו מ־טעם ההסתדרות הרפואית בישראל, ביקרו בארצות ה־ברית, בסקנדינביה, באנג־ליה, בצרפת, בבלגיה, ב־הולנד, בשוויץ ובאיטליה וערכו שרשרת פגישות עם ראשי הרופאים בארצות אלה.

במסעם אשר נמשך כ־שלושה שבועות, נתקבלו ה־רופאים הצעירים באהדה מלאה.

בין הרופאים היה ד"ר נחום ורבין, רופא מוצב ה־מזח. הוא, כחבריו הרופ־אים, סיפר לראשי ההסתד־רויות הרפואיות והרופאים עימהם נפגש, על תלאותיו בשבי המצרי, בו היה ל־מעלה מחודש ימים.

הרופאים ביקשו את התע־רבותם של ראשי הרופ־אים בארה"ב ובאירופה ל־מען שיחרור השבויים ב־סוריה, הכלואים שם כבר למעלה מארבעה חודשים.

150 מנהיגים יהודיים מארה"ב מגיעים היום

מלג' מאת כתבנו בניו־יורק — כ־150 חברי הקונגרס ה־יהודי האמריקני יגיעו היום לישראל, לאחר שנסתיים השלב הראשון של ועידתם השנתית בניו־יורק.

הם ישהו בארץ כשבוע ימים וייפגשו עם ראש ה־ממשלה, שרים וחברי־כנסת.

זכו בפרס בינלאומי לצילום

יוסי רוט, מצלמי „ידיעות אחרונות", ושלמה ערד הם חתני הפרס הבינלאומי ל־צילום על־שם אנה ריבקין־בריק, הצלמת היהודיה הנו־דעת משוודיה.

השניים זכו בפרס, בסך 1500 ל"י כל אחד, „עבור תרומתם המצטיינת לאמנות הצילום, והבעת הבנה ו־אהבה לאדם".

חפציבה ומרדכי יונה
מודיעים בשמחה על
הולדת בנם
אח לשחר, רונית, בועז ואיל
טכס הכנסתו בבריתו של אאע"ה יתקיים אי"ה ביום שישי, 22.2.74, בשעה 1.00 בצהרים, — בביתנו רח' נגדים 22, יפה נוף, ירושלים.

רדיו גל
רדיו, טייפים ומערכות אזעקה
רח' המסגר 34
טל' 31310
אצל
אריה בפרגליק ובניו

ההסתדרות הציונית העולמית
מושב הוועד הפועל הציוני
יום שלישי, כ"ז בשבט תשל"ד (19.2.1974), ב„בנייני האומה".
סדר היום:
09.00—13.00 הרצאה על עניני העליה — חבר ההנהלה הרב מרדכי קירשבלום. דיון על עניני העליה. בחירת הוועדות.
15.00—19.00 הרצאה על ההסברה הציונית והמדינית — חבר ההנהלה מר אברהם שנקר. דיון על ענייני ההסברה.
20.30 ערב. שאלות ותשובות עם ראש הממשלה, גב' גולדה מאיר. סיום הדיון.

לראש עירית ראשון־לציון
עו"ד **חנניה גיבשטיין**
מיטב הברכות עם תבחרך לתקופת כהונה נוספת
המשך במעלך כפי שהטבת לעשות עד כה.
מאחלים:
צרפתי את חנם
חברה לבנין בע"מ
ראשון לציון, רח' רוטשילד 28

הננו מודיעים בצער על פטירתו של בעלי, אבינו, אחינו וסבנו
דוד עמית (וולק)
ז"ל
כנסינסק
בדבר מועד וסדרי ההלוויה נא להתקשר לטלפון מספר: 03-784829.
אשתו: אסתר עמית
בניו: אלה ועמוס שפי, רוני ונילי עמית
נכדותיו: ליחי, דנה ושרון
אחיו: אריה ו־לובה וולק, ובנ"ב
אחותו: מיכל ויצחק גולובציק ובנ"ב

בצער רב אנו מודיעים על פטירת בעלי, אבינו, אחינו וסבנו היקר
ירחמיאל ב"ר מנחם גורני
ההלוויה תצא היום, יום שלישי, כ"ז שבט תשל"ד (19.2.74), בשעה 2.15 אחה"צ מבית ההלוויות [illegible] רח' דפנה 3 ת"א, לבית העלמין בחולון.
אוטובוס פרטי ייצא בשעה 1.30 אחה"צ מבית המנוח, רח' נחמני 19 תל־אביב.
המתאבלים:
משפחות: גורני, טרוידנפלד, ליברמן, סומקין

המערכת וההנהלה: ת"א, רח' יהודה מוזס 6, ת.ד. 109, מיקוד 61000 [illegible]

גבר הביקוש לצמודות [illegible]

בוטל שחרור של יוסף [illegible] מאנשי ה[illegible]

מאיר גוטס[illegible] משנה למנכ"ל עלית [illegible]

מר"ש יצחק משיח הי"ד
האזכרה [illegible] כ"ח בשבט [illegible] 20.2.74 [illegible]

יקירנו
אפרים פרח הי"ד
אשר נפל בסיני בי"ג בתשרי תשל"ד (9.10.73), במלחמת יום הכיפורים
יובא לקבר ישראל בהר־הרצל בירושלים מחר, יום רביעי, כ"ח בשבט תשל"ד (20.2.74), בשעה 14.30 אחה"צ.
אוטובוסים ייצאו:
מטבריה — בשעה 11.00 לפנה"צ מבית פרח.
מנתניה — בשעה 11.00 לפנה"צ ממגרש החניה שליד משטרת נתניה.
מתל־אביב — בשעה 12.00 בצהריים מרחבת תחנת הרכבת ברח' ארלוזורוב.
המתאבלים מרת:
משפחות: פרח, ויינברג

במלאת שלושים לפטירת יקירתנו האהובה והבלתי נשכחת
חיה בדר
ז"ל
נעלה על קברה להתייחד עם זכרה ולגילוי המצבה, בבית העלמין בנשר, ביום חמישי, כ"ט בשבט תשל"ד, 21.2.74, בשעה 3 אחה"צ.
אוטובוס יעמוד לרשות המלווים ליד בית המנוחה בנשר, מרכז מסחרי 4, בשעה 2.45 אחה"צ.
המשפחה

מדור שרותי המטה
משטרת ישראל — המטה הארצי
משתתף בצערו של
שת־מ יעקב חייט
במות עליו
אבין ז"ל

בננו היקר
אודי (אהוד) אברהמי
איננו — נפל במילוי תפקידו
ההלוויה תצא היום, יום ג', כ"ז בשבט תשל"ד 19.2.74 בשעה 12.00 מביתנו, ז'בוטינסקי 56 גבעתיים, ב־13.30 מתל השומר, לחלקה הצבאית בקרית שאול.
המתאבלים: הוריו מיקי ודוד
סבתו חנה גילעד
וכל בני המשפחה

היקר והטוב באדם
ראש משפחתנו
משה צרפתי ז"ל
נלקח מאיתנו
ההלוויה התקיימה אתמול יום שני, כ"ו בשבט תשל"ד, 18.2.74.
המשפחה המתאבלת

לעמי פורים
משתתפים בצערך על פטירת
אביך ז"ל
עובדי מרכזות שרותים ובינלאומי דאר הנהלה

לרחל קרוננגולד
השתתפותנו הכנה באבלך הכבד במות
אמך ז"ל
מהנהלת שופרסל
ומעובדי שופרסל בגבעתיים

מחר, יום רביעי, כ"ח שבט תשל"ד (20.2.74), בשעה 14.00 אחה"צ בתל־יוסף
נביא לקבר ישראל את בנינו־חברינו
שנפלו במלחמת יום הכיפורים
יצחק תמיר
איל הפטר
אוטובוס ייצא מרחבת היכל התרבות בתל־אביב לקיבוצנו בשעה 11.30 אחה"צ.
המפקדים מתבקשים לשחרר את חיילינו ליום זה.
המשפחות
ובית תל־יוסף

בצער רב אנו מודיעים על נפילתו של בננו
דן שור
שנפל במלחמת יום הכיפורים
ההלוויה תצא מחר, יום רביעי, כ"ח שבט תשל"ד (20.2.74), בשעה 3 אחה"צ מביתנו במושב גן־חיים.
המשפחה

למשפחת שור
אתכם באבלכם הכבד
בנפול בנכם היקר
דן הי"ד
במלחמת יום הכיפורים
חברי מושב גן־חיים

לאסתר חיים,
אתך באבלך הכבד על
ראובן ז"ל
שנפל במלחמת יום הכפורים
חבריך לעבודה
באגף הכספים, משרד הבטחון

למשפ' אלחנן קליין
השתתפות כנה בצערכם בנפול בנכם
סרן **יוסי קליין** הי"ד
ברוך וילקר

לנאוה ויוסי פז
אתכם באבלכם במות האב
שמחה פוזננסק ז"ל
מחבריכם בחולון

לנתן גרינברג
משתתפים בצערך על מות
אמך
סגל המחלקה, ד.צ. 2429

נגדע הגזע בטרם עת, 5 שנים מלאו כעת.
מימון יהודה
ז"ל

יהודה מימון — איש ישר
הלך לעולמו מצער
לעולמנו הוא השאיר
דומה לנר שאינו מאיר
המשפחה תזיל דמעות
מאז חמש שנים ועוד
יסורינו שואבים תקוה
ממנוחה בעולם הבא.
לעולם גם לא נשכח,
נתן האל — לא
רק לקח.
אזכרה תתקיים ביום רביעי, כ"ח בשבט תשל"ד (20.2.74) בשעה 5.30 אחה"צ, בבית הוריו, ברח' ירמיהו 7 — קרית אונו, מול ביה"ס בן־זכאי.
העליה לקבר: בו ביום בשעה 1.00. נפגשים ליד השער החדש בבית העלמין החדש בחולון.
מתיחדים עם זכרך
הוריך, אחיך
ואחיותיך

אליהו צבי ז"ל

ששת חודשים חלפו
מאז אותו יום נורא
ואנו ממאנים להנחם
אחד ויחיד היית לנו
לעולם לא נשכחך
יניב ואלון עדיין לא
טעמו טעם אבא מהו
היאך נפלו גיבורים
ואתה שימשת כגיבור המשפחה
צהלת ביתנו נעלמה
בדמי עלומיך נקטפת
יהי זכרך שמור עמנו לעד.
המשפחה

למשפ' לאון פרנקו
אתכם באבלכם על פטירת
ראש המשפחה
לאון ז"ל
„אדר"
חברה לייצור רהיטי מתכת בע"מ
תל־אביב

בצער רב אנו מודיעים על פטירתה של אשתי, אמנו, אחותי וסבתנו היקרה
בלה קמחי
ז"ל
ההלוויה התקיימה אתמול, יום שני, כ"ו שבט תשל"ד (18.2.1974), בבית העלמין בחולון.
המשפחה המתאבלת

במלאת שלושים לפטירת אשתי החביבה והאהובה
אווה בדולח ז"ל
נעלה לקברה להתייחד עם זכרה ביום רביעי, כ"ח בשבט תשל"ד, 20.2.74, בשעה 8.30, מבית המנוחה, רח' הטורים 30 ירושלים.
היום, יום שלישי, כ"ז בשבט תשל"ד 19.2.74 בשעה 17.00 תערך תפלה ואזכרה בבית המנוחה. תודתנו העמוקה נתונה לכל מנחמינו שהשתתפו באבלנו הכבד.
בעלה יואל בדולח והמשפחה

לאלי שחר
השתתפותנו הכנה באבלך במות
אביך ז"ל
ועד אסח"ת ירושלים
ועד אסח"ת חיפה
ועד אסח"ת בר־אילן
ועד אסח"ת תל־אביב
ועד אסח"ת באר־שבע
ועד אסח"ת בית ברל

לאלי שחר
אתך באבלך הכבד במות אביך
נפתלי שוורץ ז"ל
מאיר עמר ומשפחתו
יעקב בן מאיר ומשפחתו
משה כהן
יוסי פוקס

לאלי שחר ומשפחתו
אתכם באבלכם הכבד במות
האב ז"ל
ארגון הסטודנטים חברי ההסתדרות

גולדה תמכה ברמטכ"ל בביטול מינויו של שרון

שר הבטחון היה בדעה שעל אריק שרון להמשיך בתפקידו

— מאת כתב „ידיעות אחרונות" —

בין הרמטכ"ל לבין שר הבטחון היו חילוקי דעות בשאלת ביטול מינויו של האלוף שרון. כאשר מר משה דיין נטה להשאיר את מינוי החרום של אריק שרון בתוקפו. העניין הובא בפני ראש הממשלה, אשר הכריעה כדעת הרמטכ"ל והסכימה לביטול המינוי.

אריק שרון, כמו גם חיים בר־לב, השתתפו בשבוע שעבר בכנס סגל הפיקוד הבכיר של צה"ל שדן במלחמת יום הכיפורים. באחד משלבי הכנס לחץ הרמטכ"ל את ידו של אריק שרון, והשניים החליפו ביניהם מספר מלים.

משתתפים רבים בכנס ציינו את הרצאותיהם של האלוף שרון, של האלוף ישראל טל והאלוף בנימין פלד כבעלות רמה גבוהה הרבה יותר מכל ההרצאות האחרות.

לחיצות הידים בין האלוף שרון לבין הרמטכ"ל עוררו בקרב באי הכנס ניחושים והערכות כאילו התפייסו השניים וכי שוב אין האלוף שרון סבור שעל הרמטכ"ל להתפטר מתפקידו. אולם חברים קרובים של האלוף שרון טוענים, כי הוא לא שינה מדעתו וכי למרות לחיצות הידים הוא סבור, שהרמטכ"ל היה צריך כבר מזמן להתפטר מתפקידו.

„יחידה מצרית תפסה עמדות בשטח המפורז"

ח"כ תמיר הגיש הצעה לסדר־היום

„תפיסת עמדה על־ידי יחידה של תארגיה ח"ב של הצבא המצרי באיזור המפורז, לאחר שפונתה על־ידי צה"ל והועברה לכוחות האו"ם" — זהו נושא של הצעה דחופה לסדר־היום, אשר הוגשה אתמול לנשיאות הכנסת ע"י ח"כ שמואל תמיר (הליכוד); וכן נושא שאילתה לשר־הבטחון.

ח"כ תמיר מסתמך על דיווחו של כתב רשת ה־שידור האנגלית, דניאל דרוז, אשר מסר, כי יחידה מצרית השתלטה על שטח טול הד־אנם המר הקטן, סמוך ל־כביש, במרחק של כקילומ־טר דרומית ליחידת או"ם מס' 914.

ניצחון לכדורסלני ישראל במילווקי

יהודי העיר — בה התגוררה גולדה בנעוריה — שולחים לה מברק־עידוד

— טלג' מאת רפאל נאה, שליחנו המיוחד לארה"ב —

נבחרת הכדורסל הישראלית זכתה הלילה בנצחונה השביעי, מבין עשרת המשחקים שקיימה עד כה בארצות־הברית. הכדורסלנים גברו על אוניברסיטת „סאנטרס" ממילווקי 63:76 (28:35 במחצית).

בכללית, הפגינה הנבחרת משחק טוב, ויכולתה הרבה בשיטת השמירה האישית ה־לוחצת הוציאה את האמרי־קנים משווי־משקלם. לשח־קני מילווקי גובה ממוצע, זהה לזה של שחקני ישר־אל, ולכן יכולנו להתמודד אתם בהצלחה.

הכדורסלן הבולט במגרש היה הקפטן הישראלי איתמר מרזל. אף כי רכש 8 נקו־דות בלבד, הוא ריכז את המשחק הישראלי בצורה יוצאת מהכלל. הנבחרת הפ־גינה רוח־לחימה למופת, בי־עיקר במחצית השניה, בה הירבתה לחטוף כדורים ו־להפכם לסלים.

קלעו לישראל: איינהור (20), קפלן (12), מוסקוביץ' (12), קרן (10), מרזל (8), בן־דוד (7), ויגאי (7).

למילווקי הירבו לקלוע: גרימס (16), ווליס (12).

על פי הצעתו של יו"ר המשלחת הישראלית, חיים גלוזינסקי, תשלח הקהילה היהודית במילווקי מברק עידוד לראש הממשלה, גולדה מאיר, בנסיונה ל־הרכיב קואליציה. בנעוריה התגוררה הגב' מאיר ב־מילווקי.

נודע לי, כי נבחרת ה־כדורגל הישראלית, שתצא לארצות־הברית בקיץ, תקיים את משחקיה בערים פילדל־פיה, שיקאגו, סנט־לואיס ו־מילווקי. קבוצת הכדורסל של מיכללת נוטרדם, אחת המעולות בארצות־הברית, תבוא בשנה הבאה לישראל להשתתף ב„כינוס הפועל".

מצרים חוגגת היום את „נצחון אוקטובר"

— מאת סוכנויות הידיעות בקהיר —

מצרים חוגגת היום את „חג הנצחון הגדול במלחמת אוקטובר". במסגרת החגיגות, ינאם הנשיא סאדאת בישיבה משותפת של שני בתי הפרלמנט המצרי, וייתכן, כי גם מנהיג לוב, מועמר קדאפי, יישא נאום כאורח מעמד.

קדאפי הגיע אתמול ל־קהיר במפתיע, מבלי למ־סור על בואו מראש אף ל־ראשי הממשל המצרי. מיד לאחר בואו, ביקר אצלו ה־נשיא סאדאת, בארמון טאה־רה, שבו מתאכסן קדאפי.

במסגרת חגיגות „יום ה־נצחון", יחולקו עיטורים רבים ל„גיבורי הצבא ה־מצרי".

רדיו קהיר אמר, כי נאום הנשיא סאדאת היום יהיה „חשוב ביותר". ואילו חוגים במימשל המצרי אמרו, כי עיקר החשש עתה הוא מפ־ני מה שיאמר קדאפי, אם אמנם ינאם גם הוא בפני בתי המחוקקים בקהיר.

כידוע, מותח שליט לוב ביקורת קיצונית על מדיני־תו של סאדאת, ובאחרונה אף איים בפירסום סרטי הק־לטת של „דברים שערוריי־תיים" שאמרו „מדינאים ער־בים מסויימים".

קדאפי לא ביקר בקהיר זה חמישה חודשים. הוא החזיר את משלחתו הדיפלומ־טית ממצרים, וניהל מסע תעמולה נגד מדיניות־הפס־קת־האש המצרית.

הפושע הנאצי בארבי ביקר בפרגואי

שר הפנים הבוליבי אישר אתמול, כי קלאוס אלטמן־בארבי, הפושע הנאצי ה־מבוקש על־ידי צרפת, חזר לבוליביה לאחר ביקור חש־אי של שבוע בפראגוואי.

שלטונות פאראגוואי גילו בשבוע שעבר כי אלטמן ערך ביקור חשאי בארצם, ללא ידיעתם של שלטונות בוליביה.

קיסינג'ר יבוא

(סוף מעמוד „ראשון)

תשובתם להצעות האמריק־ניות, אשר הוגשו להם ל־אחרונה, בתמיכה סובייטית ומצרית. כן נמנעים הסו־רים, אפילו בשלב זה, מל־העלות בצורה מגובשת הצ־עות משלהם.

בשיחות שקיים עם ד"ר קיסינג'ר הבהיר שוב ה־שגריר שמחה דיניץ את העמדה הישראלית, שאין משא־ומתן ללא רשימת של שבויינו בדמשק, וללא הב־טחת ביקורי הצלב האדום אצלם. ד"ר קיסינג'ר הזד־הדגיש כי נקודות אלו ברורות לו לחלוטין.

דיון־שרים

יתכן שמחר תכנס הגב' גולדה מאיר התייעצות שרים. כדי להעריך את ה־ידיעות שעשויות לבוא מ־וושינגטון, על ביקור שני שרי־החוץ הערביים שם.

„אל אהראם" הקהירי מוסר מבוקר, כי שר־החוץ הסובייטי אנדריי גרומיקו עומד להגיע לקהיר ב־1 במארס לשיחות עם ראשי המימשל המצרי, וכי ביקור זה יקדם לביקור של שר־החוץ האמריקני, הנרי קי־סינג'ר, במוסקבה „לדיון באותם נושאים שנוגעים למזרח־התיכון".

מזג האויר

בהיר. טמפרטורות: חר־מון 5—2, גולן 10—3, צפת 13—5, טבריה 23—7, חיפה 19—8, ת"א 20—8, ירושלים 14—6, עזה 20—8, באר־שבע 19—6, אילת 24—13, סיני 22—9.

מחפשים גופות של חללים מצרים בשטח ישראל

חוליות של צה"ל וחיילים מצרים חופרים ומחפשים גופות של חללים מצרים בשטח ישראל בסיני. [illegible] ושלישי משמאל הם חיילים מצרים. (צילום: [illegible])

הייכל: „ווטרגייט" גרמה לקרע ביני לבין סאדאת

מוחמד חסנין הייכל, מי שהיה עורך „אל אהראם" והודח מתפקידו, „טוען שהקרע בינו לבין הנשיא סאדאת נובע, לאמיתו של דבר, מפרשת ווטרגייט" — כך מוסר השבועון האמרי־קני „טיים" בגליונו האחרון.

הייכל אמר לכתב השבועון, כי בעבר, תמך במדיניות מצרית הנשענת על ארצות־הברית, ובכך הודה עם סאדאת.

אולם, בעקבות משבר־האמון באמריקה, על רקע „פרשת ווטרגייט", הגיע הייכל למסקנה, שמימשל ניכסון אינו מסוגל עוד לשלוט ביעילות ולנהל מדיניות אמיצה — ולכן שינה את גישתו.

בעוד שסאדאת ממשיך לסמוך ידיו על התחי־בות לאמריקה, גוזר הייכל, כדבריו, מחשש מעשיות כזאת, „בגלל המצב שנוצר אחרי ווטרגייט".

הוד מזמין את הטלוויזיה הלבנונית

האלוף־במילואים מוטי הוד הזמין אתמול את צוות הטלוויזיה הלבנונית, כדי לצלמו ולהיווכח כי הוא נמצא בישראל ואינו שבוי בסוריה.

הוא אמר את הדברים ב־תגובה לטענת השבועון ה־לבנוני „אל מוסתקבל", ש־כתב כי הוד נעצר לפני כמה ימים כשניסה לעבור את הגבול מלבנון לסוריה, מצוייד בדרכון בלגי מזו־יף. השבועון הלבנוני טען, כי הראיון עם הוד, ששודר בליל שבת בטלוויזיה הישי־ראלית היה סרטון ישן. הוד אמר אתמול: „אינני מדבר צרפתית טובה מספיק, כדי שמישהו יאמין שאני בלגי וודאי שאינני יודע פלמית".

מו"מ עם קציני הים

נציגי הנהלת חברת „צים" ונציגי איגוד קציני־הים, זומנו על־ידי מזכיר ההס־תדרות בפועל, מר ירוחם משל, לדיון דחוף הערב ב־מגמה ליישב את הסיכסוך החריף ביניהם, הגורם ל־שיבושים חמורים בהפעלת צי־הסוחר.

נציגי הצדדים הודיעו, כי יבואו לישיבה, שתתקיים ב־בית הוועד הפועל בת"א. ב־פגישה ישתתפו גם יו"ר ה־ועדה לאיגוד מקצועי יהו־שע ווש־צ־ינה, ומשה לוי, ה־מחזיק בתיק הימאים בהס־תדרות. (ראה כתבה ב־עמוד 5).

שתי פצצות־בזוקה נתגלו ליד ניצני־עוז

חבר המושב — הנמצא ליד טול־כרם — גילה את הפצצות בשעת עבודתו בשדה־כרוב

— מאת יוסי בר, כתבנו בשרון —

חבר מושב ניצני־עוז, שעבר אתמול בשדה־הכרוב שלו, גילה לפתע לתדהמתו — פצצת בזוקה. הוא הזעיק מייד את המשטרה, שערכה סריקה במקום וגילתה פצצה נוספת.

חבלן המשטרה פירק את הפצצות, וסריקה נוספת באיזור גילתה את [illegible] בזוקות, שהוצב[illegible] מסילת הברזל [illegible] קלקיליה.

מושב ניצני־עוז [illegible] מערבית לטול־כרם, [illegible] בשני [illegible] קיים [illegible]

חוקרי המשטרה [illegible] כי הפצצות [illegible] ימים אחדים, אך [illegible] לא התפוצצו לא [illegible] תשומת־לב. יש [illegible] זהו נסיון החבלה ה[illegible] איזור. לפני כ[illegible] נמצא בשדה [illegible] עוז רדיו־טרנזיסטור [illegible] כך, שהתפוצץ [illegible] פועלת ערביה [illegible]

דיין יפגש היום עם ראשי הסטודנטים

יסביר עמדתו ביחס לתביעה שיתפטר

שר־הבטחון, מר משה דיין, עומד להיפגש היום עם ראשי ארגוני הסטודנטים בארץ — על־פי בקשתם — כדי להסביר להם מדוע אינו צריך, לדעתו, להתפטר.

הפניה לפגישה עם דיין, באה בעקבות בקשתו של מוטי אשכנזי מנשיאות התא־גדות הסטודנטים לתמוך בו במאבקו למימוש העקרון של אחריות מיניסטריאלית.

נשיאות התאחדות הסטודנ־טים שמעה את טיעוניו של מוטי אשכנזי וסיכמה שיש לשמוע גם את עמדתו ו־דעתו של שר הבטחון, בטרם החליט כיצד לנהוג.

ספריות

ספריות על עמודים ● ארונות ובארים ● מבחר גדול של שולחנות מטבח ● מדפים ● ארונות ילדים ● מדפי מתכת

מוצרך החודש! מיטת נוער כפולה —.650 ל"י בלבד וארונות ילדים —.700 ל"י בלבד

יעוץ והדרכה חינם

בזר לספריות

פתוח מ־8 בבוקר עד 7 בערב ללא הפסקה

ת"א, רחוב סלמה 76, טלפון 823417

תוך 3 דקות

„רחץ וסע" מתקן אוטומטי לרחיצת רכב בתוספת ווקס נוזלי

מאחורי בורסת היהלומים ברמת־גן

בבעלות רפאל הלפרין

פתוח מ־7 בבוקר עד 10.00 בלילה

שרותי מכוניות גדר בע"מ

החברה שזכתה במקום הראשון במשאל המוצר הנבחר ל־1974

רחוב יצחק שדה 36, תל אביב. טלפון 30440

מבצע החודש

ברוכשך ציפוי למושבי מכוניתך

תהנה מ:

• —.20 ל"י הנחה הציפוי היקו.

• ציפוי לטוסבי מכוניתך בתוספת ציפוי דוושי לנהג במחיר מיוחד.

• עדיין במחירים הישנים. המבחר הגדול בארץ לציפויים מובחרים

אצל אורי לוין

אחד העם 20, ת"א

פינת הרצל ע"י כליבו שלום

לדיירי עמידר!

לתושלמי שכר דירה בעד שנה מראש

בנושך חודש פברואר ש.ז.

תנתן הנחה של

7½%

מבצע מכירות ענק

במחירים ישנים עוד מלפני שנה

* חליפות —.80 ל"י
* שמלות —.60 ל"י
* מכנסים —.35 ל"י
* פולוורים —.30 ל"י
* שאריות בדים לבגדי ילדים ונשים

המכירה:

אקספורט סריג

אופנת גברות

תל־אביב: רח' הרצל 39, קומה ד'

חיפה: רח' הרצל 45, קומה ב'

רמת־גן: רח' ביאליק 27, ליד בריכת גלי גיל

ספריות

גם הרכבה עצמית

מדפים גם מפח

מחיצות ואבזרי

בסיטונות ולחידים, סידור חנויות ומחסנים

א. את י. יעבץ

נחלת בנימין [illegible]

מעוניינים לקנות

פטיפון

ברמה מקצועית

לטלפן: 612814

740276

הערב בטלוויזיה: כיצד להיות „צבר"!

הערב לאחר מהדורת החדשות האחרונה, יוקרן בטלוויזיה סרטון הסברה כיצד להיות צעיר, בריא, רענן בכל גיל.

צבר

צעיר, בריא, רענן

משרד החינוך והתרבות/משרד הבריאות

זאת ההזדמנות לרכוש מכונת כביסה מעולה

אינגיס

בתשלומים חלקיים — עד שנה ללא ריבית

„שירוני"

רח' החשמונאים 108, תל־אביב

הגיעו מאנגליה מקלטי טלוויזיה צבעונית

עם מסך ענק 65 ויכולת קליטת שידור בשחור לבן

תל־אביב: רח' הצפירה 10 [illegible]

ירושלים: רח' שמואל הנביא 36 [illegible] 284115

חיפה: ק. אליעזר, מרכז מסחרי [illegible] טל' 531543

GOODMAN

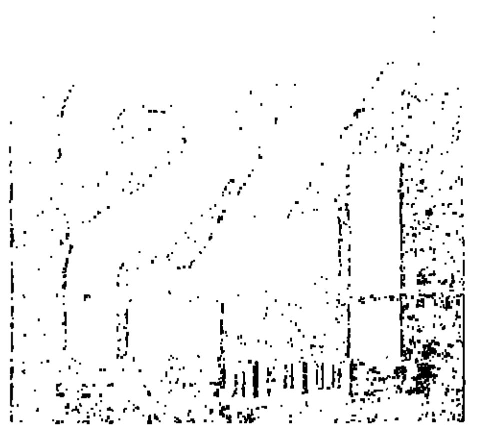

בעוד השמש זורחת ברחבי הארץ — עדיין מפנות מפלסות ענקיות את השלג, שנערם לגובה בכבישי החרמון →

התעשיינים: תוספת־היוקר — רק תמורת הארכת הסכמי העבודה

צפוי מאבק בין ההסתדרות למעסיקים

— מאת אריה אבנרי —

כאשר נשאל בימים אלה מזכ"ל ההסתדרות בפועל, מר ירוחם משל, על איזה בסיס צריכים להיות מושתתים היחסים בין הממשלה להסתדרות, הוא השיב, בין השאר: „אין להשלים עם מצב, בו תכתיב הממשלה להסתדרות וכמובן גם לא להיפך. הבירור צריך להתנהל תוך כבוד הדדי ולא בחדרי־חדרים".

היטב חרה לו למשל ולחבריו בצמרת ההסתדרות על הצימצום הדראסטי בסובסידיות, ללא הידברות יסודית מוקדמת בין שני הצדדים. יתרה מזו: מזכ"ל ההסתדרות בפועל טוען עתה, כי הממשלה עשתה משגה נוסף בכך, שהזדרזה להודיע על הפיצוי שיינתן לציבור העובדים, דבר המהווה „פלישה" ברורה לתחום סמכותה של ההסתד־רות. ההסתדרות קיבלה בסוף השבוע שעבר „פיצוי" על כך: בפגישה שהתקיימה בלשכת שר־האוצר בירושלים, בהשתתפות ה"ה פנחס ספיר וירוחם משל, סוכם על תשלום מיקדמה ע"ח תוספת היוקר (השניה בשנה זו) בשיעור של 6 אחוז.

באופן טבעי ראה בכך משל הישג משמעותי להסתדרות. „לא זכור לי שבתקופת בן־אהרן היה הישג כזה, שהושג באורח גלוי ופומבי", אמר לי משל.

אלא שה„חשבון" נעשה במקרה זה ללא השותף השלישי — לשכת התיאום של הארגונים הכלכליים.

מאז תחילת מלחמת יום הכיפורים ניסתה התאחדות התעשיינים להוכיח, כי בתקופת החירום מוכנים התעשיינים לעשות הכל, כדי לתרום את חלקם למען המאמץ המלחמתי, ללא כל התחשבות במתח הרווחים במפעלים (בין היתר אירגנה ההתאחדות מיבצע בינלאומי של חרם נגדי מול חרם הנפט הערבי). כאשר צומצמו הסובסידיות היה ברור לתעשיינים, כי הדבר יביא להורדת רמת־החיים של חלק גדול מאזרחי המדינה וכי יהיה צורך להעניק פיצוי מיידי לציבור השכירים. יו"ר ועדת העבודה של התאחדות התעשיינים, מר דב יעקובוביץ, אמר גלויות בהקשר לכך: „אנו מכירים בכך, שמאז ביטול הסובסידיות חלו התייק־רויות גדולות במשק וההוצאות של משפחה גדלו במידה ניכרת".

הארכת ההסכמים

אלא שהתעשיינים אינם מוכנים לשלם את המיקדמה הנ"ל ע"ח תוספת־היוקר ללא כל „תמורה". התנאי שלהם במקרה זה הוא: הארכת הסכמי העבודה הקיבוציים בשנה נוספת.

התעשיינים איתנים בדעתם כי עקב מצב־החירום השורר במשק — חייבים להאריך את ההסכמים, כדי לייצב את המשק ולאפשר לתעשיה לתכנן את פעולת הייצור והיצוא לשנה מראש — לכן הם כורכים את עניין תשלום תוספת היוקר בהארכת ההסכמים.

כאן המקום להסביר, כי ההסכמים הקיבוציים שנחתמו עם הסקטורים השונים של העובדים, הסתיימו ברובם ב־31 בדצמבר 1973. תוקפם של שאר ההסכמים יפוג ב־31 במארס ש.ז.

בזמנו הודיע מר משל, כי להסתדרות לא תהיה התנגדות, כנראה — לנוכח מצב החירום — להאריך את תוקפם של ההסכמים הקיבוציים בשנה. הוא הוסיף, כי יפעל למען האחדת מועד ההסכמים, על מנת שיתחילו כולם ויסתיימו באותו מועד.

אלא שהשאלה נותרה פתוחה. לפני זמן קצר עלה הנושא לדיון וסוכם כי לאור המצב המשקי והגיוס המוגבר של המילואים, יש להאריך את מועד ההסכמים עד 31 במרץ ש.ז. בימים הקרובים יתברר, אם אומנם ייפתח מו"מ בין נציגי העובדים לבין המעסיקים.

התעשיינים נקטו, איפוא, בדרך מחוכמת: הם קושרים עתה את ההסכמים עם תשלום המיקדמה ע"ח תוספת־היוקר וטוענים, כי לאחר שיוסכם על הארכת ההסכמים בשנה ישלמו את התוספת, עליה הסכימו הממשלה וה־הסתדרות.

בקרב ראשי ההסתדרות חלוקות הדעות בנושא זה. יו"ר המחלקה לאיגוד מקצועי, מר אוריאל אברמוביץ, הביע תמיהה על החלטת התעשיינים והודיע, כי ההסתדרות תנקוט באמצעים אם לא תשולם תוספת־היוקר. כאשר שאלתי אותו אם פירוש הדבר, שהוא יתנגד להארכת ההסכמים הקיבוציים כאשר יפוג תוקפם ב־31 במרץ, השיב: „את דעתי אביע לאחר שאסיים את סיבוב סיורי ופגישותי עם מועצות הפועלים, ועדי העובדים והפועלים, על כל סניפם. אני מתנגד לקשירת שני הנושאים בצורה אולטימטיבית".

מתברר, כי עמדתו של משל (עתה, לאחר החלטת התעשיינים ספק אם יחזור עליה בפומבי פעם נוספת) אינה נראית לראשי מפ"ם בהסתדרות. חבר הוועדה המרכזית של ההסתדרות מטעם מפלגה זו, ח"כ אהרן אפרת, אומר: „לדעתי יהיה זה עוול, אם אחרי כל ההתייקרויות וההיטלים ייפגעו הכנסותיהם של השכירים ובנוסף לכך גם יוקפאו הסכמי העבודה. אין לקשור גם בין השכר לבין הגבלתה של תיקרת תוספת־היוקר ועל אחת כמה וכמה את הצורך להגדיל את שכר המינימום".

לישכת עורכי־הדין נערכת לקראת המשבר המאיים על ענף הפרקליטות

קרן מיוחדת להלוואות, בת מיליון לירות, תעמוד לרשות המבקשים סיוע □ יו"ר לישכת עורכי־הדין, יצחק טוניק: „נפעל נגד ריכוז עבודות משפטיות בידי חברים מעטים"

מאת משה שלו

עורכי־הדין, הטוענים ותובעים בשביל אחרים, התארגנו בימים אלה בתביעותיהם שלהם, במגמה לחלץ עצמם מן המשבר המאיים על ענף הפרקליטות בעקבות המלחמה. עורכי־הדין חוששים כי בימים הקרובים, עם שיחרור חיילי המילואים — יגבר משבר התעסוקה. בענף, אם לא יימצאו פתרונות בהקדם.

עו"ד יצחק טוניק „אנו לא בוכים"

יצחק טוניק, יו"ר לשכת עורכי־הדין, שסיפר לי על תוכניות הלש־כה למאבק נגד המשבר המאיים על המקצוע — חש, אולי, לא בנוח כאשר הרחיב את הדיבור על מצבם של חלק מעורכי־הדין. הוא אמר: „אנו לא ציבור המושיט ידו לעזרה. עורכי־הדין הם אנשים בעלי עצבים חזקים וכושר עמידה. אנו לא בוכים על חוסר תעסוקה. עם זאת, הת־ארגנו לקראת קשיים אפשריים, הניצבים בפני חלק מחמשת־אלפים עורכי־הדין במדינה".

מר טוניק סיפר לי כי קרוב ל־עשרים אחוז מכלל עורכי־הדין גוייסו בתקופה האחרונה. חלקם נאלץ לשלם משכורות לעובדים, בלי שהמשרד פעל. עורכי־הדין ש־נשארו בעורף, סובלים בחלקם מ־חוסר תעסוקה מלאה, בגלל ה־רפיון השורר בעסקים.

הלוואות נוחות

מר טוניק, שציין כי „הסיוע ה־כספי אינו העיקר", ציין בכל זאת באוזני, כי בימים אלה הוקמה קרן בת מיליון לירות לסיוע לעורכי־דין נזקקים. כל עורך־דין יוכל לפ־נות ללשכה המחוזית של אגודתו ולבקש הלוואה, שתנוע בין חמשת־אלפים לעשרת־אלפים לירות. ההל־וואות תהיה בריבית של 11 אחוז. מר טוניק אמר, כי אם יהיה צורך בכך — ניתן להגדיל את הקרן ל־שני מיליון לירות, נוכח עזרת בנק ישראל בנושא זה.

„אנו יודעים שיש עורכי־דין ה־זקוקים לכסף לקיומם, ולא רק ל־תשלומי שכר או פרעון חובות", מציין מר טוניק באוזני. „במסגרת הקרן יינתן סיוע לאלה, שהיו מגוייסים תקופה ארוכה. פרעון החוב יתחיל לאחר תקופה המקבילה ב־אורכה לתקופת הגיוס. כך, למשל, מי ששרת בצה"ל שלושה חודשים, יתחיל לפרוע את ההלוואה כתום שלושה חודשים, מיום קבלתה".

כאמור, מר טוניק שם את הדגש במציאת תעסוקה נוספת לעורכי־הדין. הוא מספר, למשל, כי עש־רות אלפי בעלי דירות במדינה, טרם נרשמו בספרי האחוזה. במס־פר רב של שיכונים — טרם נערכה חלוקה סופית של השטח. לשכת עורכי־הדין דורשת עתה כי יחלו מייד בעבודה עצומה זו של רישום הדירות בטאבו, לשם הבטחת הזכו־יות של המשתכנים על קרקע ה־לאום. עבודה זו בלבד תבטיח תע־סוקה לעשרות עורכי־דין. בעיה מש־פטית דומה קיימת אף לגבי דירות, שבבעלות הסוכנות היהודית וה־משקים החקלאיים.

לשכת עורכי־הדין אף עומדת ל־הפעיל לשכות ובהן יינתן סעד משפ־טי לנזקקים. חוק בעניין זה הת־קבל כבר בחודש אפריל 1972. אולם, בימים אלה אושר — לראשונה — תקציב בן שני מיליון לירות למט־רה זו. כך יוכלו עורכי־דין שונים, אליהם יופנו הנזקקים מן הלשכות, לתת סיוע משפטי ללא תשלום ול־קבל את שכרם מאוצר המדינה. מר טוניק העיר כי בבריטניה, למשל, מתקיימים עורכי־דין מתחילים, אף עיקר בנושא זה, שם מעניקה ה־ממשלה תמיכה של 30 מיליון ליש"ט (כ־300 מיליון לירות) למטרה זו. מר טוניק משוכנע כי יש להרחיב שרות זה ולהבטיח בכך תעסוקה לעשרות עורכי־דין.

העסקים יתאוששו

„עלינו לפגוע אף בבעלי החזקה במקצוע המשפטים", אמר מר טוניק. „בעלי חזקה אלה מרכזים בידם ייעוץ משפטי לחברות ממשלתיות רבות. בכך מונעים פרנסה מעמיתי־הם למקצוע. כך, למשל, קשורות החברות הממשלתיות עם 50 עורכי־דין בלבד. לשכת עורכי־הדין דו־רשת, כי ישולבו לפחות 15 עורכי־דין נוספים בסיוע לחברות הממשל־תיות". הלשכה אף עומדת לפנות לכל הרשויות המקומיות במדינה, בבקשה לחלק את העבודה המשפ־טית של הגופים הקשורים בהן בי־קרב עורכי דין רבים ככל האפשר, זאת — תוך מתן עדיפות לאלה שישוחררו משירות המילואים. לחץ דומה יופעל על ההסתדרות והחב־רות הקשורות אתה. „אם על־ידי כל זאת נפגע בבעלי החזקה, הרי יהיה זה הישג כשלעצמו כי אנו מתריעים כבר זמן רב נגד ריכוז רב מדי של עבודות משפטיות בידי עורכי־דין מעטים".

למרות המצב הנוכחי הקשה, נש־מע מר טוניק אופטימי למדי לגבי העתיד. „איני מציע לאף אחד מ־ארבעת מאות הסטודנטים המסיימים לימודי משפטים מדי שנה, להתייאש מן המקצוע. אני מאמין כי העס־קים יתאוששו ויחד אתם תימצא התעסוקה לכולם".

מר טוניק אף משוכנע, כי היער־כות דומה לזו של המשפטנים, דרו־שה אף בענפים אחרים במשק והיא תשמש דוגמה — כיצד לעבור את תקופת החירום.

במגאזין היומי

ד"ר משה שוקד

לפרסם את רשימות החללים

*

יגאל תומרקין

שח־מט צבאי

עמוד 10

כלכלה וכספים:

כך ירד כוח הקניה של הכנסתך

מאת אליעזר שטראוך

עמוד 15

שרה אמרם מספרת:

יצחק רבין — על ההצעת לכונן שיחות־שלום בניו־יורק

עמוד 17

מחירון PHILCO לעולים ופטורי מס

מכונות כביסה	מחיר בל"י *
W/50 (קומפ ביו)	1,850.—
W/50/40 (סופר ביו)	1,934.—
W/60 (אקוס ביו)	2,186.—
W/50/40 (סופר ספיישל)	2,000.—
מדיח כלים	2,312.—

הספקה מהירה

מזגני אויר	מחיר בל"י *
12,500 קירור בלבד	1,517.—
12,500 קירור וחימום	1,729.—
20,000 קירור בלבד	1,980.—
20,000 קירור וחימום	2,144.—

הספקה תוך שבועיים

המחירים כוללים:
1. מכס
2. הטל 25%
3. הוצאות עמילות מכס
4. הובלה לבית הלקוח
5. שנה אחת שרות, אחריות, הרכבה והדרכה.

• המחירים מחושבים לפי שער 4.20 ל"י לדולר. שרות פילקו הוכיח אמינותו גם בימי חרום. אזהרה: אין אנו אחראים עבור כל קניה שלא אושרה על־ידי „ריפלט־פילקו".

ד"ר משה שוקד

לפרסם את רשימת הנופלים

את רשימת המועמדים לא פתחו לפני הבחירות ובכך סייעו להדרדרות הדמוקרטיה הישראלית אל שוחה עמוקה יותר מתמיד. ארבעה חודשים אנו מחכים לפרסום רשי־מות הנופלים והנעדרים. לפי ההסבר שניתן הן לא פורסמו עד עתה בשל סיבות טכניות. נתבשרנו לאחרונה שהרשימות יפורסמו סוף סוף בחוברת שאפשר יהיה להשיגה במוסדות יד לבנים ומועצות מקומיות אך לא בעתונים. ומדוע לא בעתונים? נימוק צה"ל: „זה לא מכובד" (מתוך העתונות).

●

עוד בחודש השני למלחמה שלחתי מכתב לעתונות בו ניסיתי להסביר, שאי פרסום רשימות הנופלים והנעדרים מוביל למטרה הפוכה לזו שכנראה מסתתרת מאחורי אי פרסום הרשימות. באותו מכתב טענתי, ש־הסתרת ממדי האסון ואי המחשתו ברשי־מות גלויות מהווים פתח לשמועות פרועות מעצמי גם, שאולי חמור יותר הנזק של אי פרסום הרשימות לגבי המשפחות השכו־לות, שכן בדרך זו שוללים מהן את הזכות האלמנטרית לתמיכה וסעד של קרובים וידידים בשעות הקשות ביותר שהן הסמו־כות לעת האסון. וכן שוללים את הזכות של קרובים וידידים לדעת על גורל יקי־ריהם. ואחרונים אחרונים — המתים והנ־עדרים האלמוניים עד עתה. להם זה כבר לא משנה, אבל האלמוניות הכפויה הנו יש בה משום עלבון. ומי שאינו נוהג כבוד במתים ספק אם מסוגל הוא לנהוג כבוד בחיים.

פרסום — ואם גם מאוחר — של רשי־מות הנופלים והנעדרים בחוברת אין בו רע כשלעצמו. אבל מדוע שלא תצורף רשימה שמית בצורת חוברת או בכל צורה אחרת גם בעתונים? ומי החליט שהעתונים אינם מספיק מכובדים למטרה זו?

אינך יכול להמלט מההרגשה ששוב מנסים לטשטש את ממדי האסון ולשמור על „המוראל" הלאומי בין כריכות של חוברת שלא תגיע לכלל הצבור. הרי אפשר לשלוח את החוברת בדואר אל כלל אזרחי ישראל כפי שמשרד התקשורת או משרד האוצר שולחים בדואר הודעות ואינפורמציה לאזרחים. בדרך בה בחרו האחראים לנושא כאוב זה הרי מוסיפים הם עלבון על מחדל בטחוני ועל חוסר תבונה בטפול בנושא ה„מוראל".

העתונים אינם מכובדים, כנראה, כיוון שאינם מסתירים את האמת וכיוון שנות־נים הם פה לאזרחים כמוני, שעד המלחמה האחרונה לא ראו עצמם מעולם כותבים לעתונות היומית. והם כותבים לעתון בתקוה שיגיע גם לידי השולטים בחיינו כחיילים וכאזרחים. הדבר הכואב ביותר כיום לאזרח המגוייס הנה החרדה שחייו יוצאו לגמרי מרשותו והם נתונים בידי קהי חושים. וב־דומה לדבריו של בועז עברון, לא רק ש־חיים אנו פעם אחת, אלא שכל שעה מחיינו הינה המתנה היקרה שהוענקה לנו ושיכו־לים אנו להעניק לזולת ולמדינה. השאיפה לחופש כדי להחליט כבני חורין על גורלנו וניצול שעות חיינו הינה השאיפה הלגטימית ביותר של בן אנוש. ואין זה משנה אם גם בימים כתיקונם אין אנו אף פעם שולטים לגמרי בגורלנו. משמעות המושג מוראל במציאות של מגוייס מותנית, מעבר ל־דאגתנו לתלויים בו, במידה בה הוא רואה את גיוסו ונסיבות קיומו הפיזי, החברתי והרוחני במסגרת הצבאית כמוצדקים. ללא הכרה זו שרוי הוא בתחושה של שלילת חופש וכפיה המצדיקים נקיטת אמצעים כדי להתחמק ממצב הגיוס. מעודי לא ראי־תי בצה"ל נסיון להתמודד עם בעיותיו הרגשיות והחברתיות של המגוייס. והדברים לא היו חמורים כל כך כאשר גיוס המילו־אים היה בבחינת עול שנתי מוגבל מראש בזמן. בכך ניתן אולי להסביר מדוע אף אותם מגוייסים שמקצועם האזרחי הינו ב־תחומי מדעי ההתנהגות הסתפקו בטרוניות בקרב חבריהם, כרגיל בחברה הישראלית, עד יום הכיפורים.

●

הטיפול ברשימת החללים והנעדרים הינו דוגמא מדהימה לחוסר ההבנה בנושא המוראל. צירפתי את נושא הרשימות הסגו־רות של המועמדים לכנסת לנושא רשימות הנופלים והנעדרים לא בשל משחק המילים, אלא משום שרק במציאות חברתית ופולי־טית מאובנת בה לא נפתחו רשימות המוע־מדים לכנסת יכולה להיווצר פרשה אומללה של טשטוש והדחקת רשימות הנופלים.

עם פרסום החוברת אי אפשר יהיה לטעון שרשימות אלו הינן בחזקת סוד בטחוני. ואולי יצאו אז העתונים להגנת כבוד החללים וכבוד עצמם ויקדישו את אחד מעתוני הימים הקרובים לפרסום רשי־מות שמיות של אלה שבזכותם עדיין מופי־עים עתונים בישראל.

יגאל תומרקין

שח־מט צבאי

מעל דפי העתונות קוראים אנו על התאבנות במחשבה הצבאית של צה"ל. האלוף אריק שרון מתריע על כך בראש חוצות ומהרה מחזיק אחריו האלוף (מיל.) מתתיהו פלד ואחרים. לעומתם עומדים אחרים ומכריזים, כי לא־יכן הדבר.

תהיה אשר תהיה המסקנה בקשר לויכוח אם צדק האלוף שרון, אשר רצה לרוץ קדימה, תוך מחשבה ש־מאחור יישברו מערכי האויב מ־אליהם — או צדקו אלה שטענו, כי אין זאת מלחמת ששת הימים, וכי האויב אינו נשבר ומתמוטט, אלא יש לשוברו בהתאם לנסיבות, ללא הסתכנות של השארת כוחות אויב מאסיביים בעורף — ניצבת ועומדת עובדה אחת, שאין לערערה: מימד השחיקה של הציוד ואובדנו עלה על כל המשוער והיה גדול מזה שבכל מלחמה אחרת ב־היסטוריה. הפיכתם, למעשה, של מר־בית חיילי האויב לכלי נ.ט. ונ.מ. יעילים, פחות או יותר, בצירוף אש ארטילריה מוחצת, הגבילה את תנו־עתו המפורסמת של צה"ל וגרמה לאבידות כבדות.

היתה זו הפעם הראשונה בה לא יכול היה צה"ל להכתיב את מהלכי הקרב. זו גם הפעם הראשונה, שנורים הכמות — על אף היותו בעל איכות לוחמה נחותה — הצליח לשחוק קשות את צה"ל רב־האיכות. צה"ל היה תמיד בבחינת החכם אשר רואה את הנולד, צבא שבאמתחתו תשובה לכל צרה. במלחמה זו היה זה צה"ל החכם אשר לא השכיל לראות את הנולד ועל כן ניכווה קשות ונאלץ ללמוד לקחים רבים תוך כדי קרב.

*

הסיבות לכך שונות ואנסה למנותן. בהיכרויותי השונות עם אנשי צה"ל, מדענים ויועצים הקשורים במערכות הבטחון, גיליתי — וזאת מזמן — רתיעה, וגם זילזול כלשהו, של הקצו־נה הבכירה לגבי פתרונות מדעיים, הקשורים באלקטרוניקה, טכנולוגיה מודרנית ושאר פתרונות, שאינם צב־איים אורתודוכסיים של ממש.

נזכר אני במדען בעל שם עולמי, שניפגש לפני מספר שנים עם אנשי חיל־אוויר ושוחח עימם בבעיות שו־נות ובא אלי אח"כ, כשהוא מדוכא מהפגישה: „היכן המוח היהודי?" שאל, „בחורים נפלאים ואמיצים אלה יתייצבו יום אחד כאבירים על סוסים בטני מכונות ירייה!". זוכר אני שיחה אחרת בביתי, כאשר חברי, מדען רב־רעיונות, תצו לכמור ברעה, שתותח חייב שיהיו לו טילים, לדעתו היתה זו דעה שטרנית של מתכנני התותחים. אך בהחלט ניתן ליצור תותח יעיל (ובגרור שפשוט יותר) ללא טילים. הלה זכה לקיתונות של בוז. עובדה היא: ה„ל־62" הרוסי הוא תותח יעיל ללא טילים.

באותו ערב שוחחנו רבות על טילים אנטי־טנקיים. אותו חבר־מדען העז לומר, שהטילים הם נשק העתיד וכי צה"ל אינו מקדיש את תשומת הלב הראויה לנושא. הוא זכה לתשובה מאוד ספקנית רבת־בוז מפי אלוף מאוד מפורסם וספקני, שאמר ברצי־נות: „הטיל האנטי־טנקי הינו נשק ימי נהדר. במלחמת ההתשה הצלחנו להטביע עם טיל כזה סירת גומי בתעלת סואץ". ובקביעה זו נסתיים אותו ערב נושא הטילים.

*

ייתכן שמטשטש אני מדי דברים ומשרטטם בשחור־לבן, אך ניתן לומר, שהתחושה, מעיקרה נראתה כך: טנק יילחם בטנק, מטוס במטוס וכו'.

ואכן, תכונותיו של הישראלי המצוי הולמות דוקטרינה זו להפליא. היש־ראלי המצוי אינו מתוחכם ומתלבט; הוא בעל חושיה וכוח אילתור ואומץ רב. אך בצד יתרונות אלה מכהיגים אנו בתכונות שליליות חמורות: הי־שראלי המצוי אינו יסודי, הוא מזלזל וחוסר זהירותו גובל ממש בפשע. על כך נוספת דרך המחשבה המצויה הצה"לית, אשר למרות כושר האילתור במצב נתון, או כפוי, יש בה מיגבלות חמורות בחשיבה וראייה מוטשטשת, כהעברת אנאלוגים ממצבים שונים ומסובכים. הייתי אומר: אלו־פים בשש־בש ודמקה רחוקים קצת משח־מט.

המגלומניות התכרמנית, רוח ה־פלמ"ח והתהדרות בסלבאיות הנעימה „סמוך עלינו", ו„יהיה בסדר", היו בעוכרינו. צה"ל זקוק גם ליצר הרע של אנשים שהינם חכמים ו„חטטנים", שאינם שמחים בחלקם, כאלה השוא־לים קושיות חדשות לבקרים. צה"ל זקוק למוחות מתוחכמים וספקנים. ה־אכרים שאין אנו נלחמים ב„ערבושים", אלא בערבי המסוגל להרבה יותר מאשר מאחוריו נשק, ידע ואולי אף מעור־בות ויעוץ סובייטיים. השכלה רחבה, מתוחכמת ואי־זילזול צריכים להפוך נחלתו של צה"ל כדרך חשיבה.

ד"ר אורי רפ

אין כל ספק...

אין כל ספק ששתיים כפול שתיים הן ארבע. אך אפילו במתימטיקה אין ספק שפעולות חשבון, שאין לעשותן על אצבעות יד אחת, ספק אם אין בהן כל ספק, ואין אנו רשאים להגיע לכלל העדר ספק עד שהוכחנו בעליל, כי אמנם אין כל ספק כי אין כל ספק.

וככל שהעניין מסתבך, הרי יש דברים שכל האנושות היתה בטוחה, כי אין כל ספק בהם; וזמן רב אמרו, כי אין ספק שהשמש מסתובבת סביב הארץ, ועדיין כל מי שעיניו בראשו יכול להסתכל ולהיווכח; ואף על פי כן נתגלה שיש ספק, אם אומנם כן הדבר. על אחת כמה וכמה כשהמדובר בדברים כה מופשטים בספק, כגון חיי־החברה, הפוליטיקה, המוסר והתרבות. הרי אין כל ספק, כי רב הספק בכל האמת, אשר מישהו אין לו ספק, כי אין בהם ספק.

* * *

אין ספק שהמלים הנפוצות ביותר במדינת ישראל בשנים האחרונות הן המלים „אין כל ספק", אלא שכאן המקום להבחנה דקה. דומני (שימו לב: כנראה שיש לי ספק, ומשום כך אמרתי: דומני) איפוא, ששמעתי, מורי האוניבר־סיטאות, נוהגים לומר סתם: אין ספק, בעוד העתונאים נוהגים לומר: אין לי כל ספק, או לחילופין: אין לי צל של ספק; ואילו הפולי־טיקאים שלנו, כן יחיו, מעדיפים את הצירוף המרשים: אין לי צל־צילו של ספק, והרי זה דבר גדול: בעולם של צללים ועננים קודרים אין כל ספק שהדבר מרנין את הלב לפגוש באנשים, שכל עולמם נוגה ואור ואין בו צל־צילו של צל. ובמדרכן יש מקום להבחנה דקה נוספת. יש אומ־רים „אין כל ספק", ויש אומרים „אין לי כל ספק". כל האומר „אין לי כל ספק" מעיד על עצמו־בלבד, כי אומנם לו אין כל ספק; אך אין הוא סבור, כמובן, שאין כל ספק לאחרים, אשר לא זכו למעלה של וודאות כמותו. ואם כי אין לי ספק, כי כל האומר, כי אין לו כל ספק אינו אלא צר אופק ולא חקר את מה שהוא אומר, מכל מקום יש לחלוק לו כבוד ויקר על צניעותו. ועל התפקותו במיעוט, משום שאינו טוען בשפע, כי לא ייתכן ספק אצל זולתו. ואילו האומר „אין כל ספק", סתם כך, ללא מילת־הקסם הקטנה „לי", מעיד על עצמו, שאין לו ספק שגם לאחרים אין כל ספק, או מכל מקום אין לו ספק שהאחרים חייבים לחשוב כמותו, ואם יש להם ספק סימן שאין להם מוח בקודקדם. ואין ספק שיש להתייחס לאדם כזה בספיקות מרובים.

באשר לי, מדי שמעי אדם אומר שאין לו כל ספק, מכרסם בלבי הספק כי אכן מכרסם בלבו ספק, ושהוא מחניק את קול מצפונו האינטלקטו־אלי (ואין לי ספק שיש לכל אדם דבר כזה), משום שאינו יכול להשלים עם המחשבה, כי אכן יש ספק במה שהוא אומר.

* * *

מי שקרא בסבלנות עד כאן, אין ספק שהבין, כי יש לי אלרגיה לצירוף המלים „אין כל ספק", ואכן תקפו אותי כמה וכמה ספקות בעת הכתיבה. הדמוקרטיה שלנו מתבטאת בין השאר בזאת, שאנחנו נוהגים לתת לכל אחד ואחד לדבר כאוות־נפשו, ובלבד שלא נצטרך להקשיב. אינו מפריעים לו לדבר, ובלבד שלא יפריע לנו לא לחשוב. ממילא הרי מדבר הוא שטויות ובעת דברן מוטב שלא נקשיב לו אלא נכין לעצמנו את ה„אין ספק" שלנו (לזה קוראים אצלנו סימ־פוזיון). אכן נתמזל מזלנו ואנחנו חיים בגן־עדן של חכמים, שבו אין ספק במה שאנחנו אומרים, והתענוג הגדול בגן־עדן זה הוא, שגם אם כל האחרים חושבים במקרה להיפך, אין כל ספק שלא זו בלבד שאין בכך ממש, אלא שאין גם צורך לתת את הדעת על דבריהם. עצם העובדה, שהם טוענים כל הזמן, כי „אין כל ספק" בדברים כה מפוקפקים כמו שלהם, מעידה על קופת שרצים של ספקות התלויות להם מאחוריהם. משמע, אין ספק שאנחנו צודקים תמיד.

עניין של סיגנון דיבור הוא זה — ויתרה מזו, של סיגנון ביחסי־אנוש (ובפוליטיקה). מוטב היה לומר: סבור אני, נדמה לי, דעתי היא, רצוני יש לי, ועוד כהנה וכהנה, אך דהיעקא: אין לך דבר שכה קשה לשנותו כסגנון, ועל אחת כמה וכמה סגנון ביחסי־אנוש. הושעני, כי אם יימצא מי אשר יוציא מן הדברים דלעיל ויעזור לי להסיר „כמדומני" ו„כסבורני", יעשה זאת כשהוא אוחז בגרגרת חברו. ואף־על־פי־כן: מי שיש לו ספק בדבר — תבוא עליו ברכה.

מכתבים

שאלה לאומית

מי שקרא ב„ידיעות אחרונות" מאמרים מסויימים בשא־לת „מיהו יהודי", יכול היה בקלות להגיע למסקנה, שמדובר כאן בנושא דתי — ויש כאלה המרשים לעצמם אף להגדיר את העניין, במקרה שהחוק הפגום יתוקן כהלכה, כ„כפיה דתית" או כ„סחטנות דתית".

מסקנה — שהיא לא רק מעוותת אלא הרבה יותר מזה. כי „מיהו יהודי" היא שאלה לאומית. חוק זה הוא הקובע מיהו יהודי ומי יכול להצטרף לעם היהודי — ולא מיהו דתי.

במרוצת כל הדורות — ההלכה היא שקבעה מיהו יהודי והיא שקבעה את הליכי מי שרוצה להצטרף לעם היהודי. כך היה תמיד וכך צריך להיות גם היום, במדינה שלנו. לצערנו לא כך המצב היום. ברור למעלה מכל ספק, שהליכי־הגיור, הנקוטים בידי הרבנים הרפורמיים, אינם כהלכה, כפי שנקבעו בידי משה רבנו בהר סיני. ובעקבות הליכים־לא־הליכים אלה, קיימת סכנה איומה של התבוללות העם היהודי; של שריפה נוספת על השריפה הקיימת כבר בארצות־הברית: נישואי תערובת.

לכן באה עכשיו היהדות הדתית, וחלק גדול מהיהדות הלא־דתית, ודרישה טבעית בפיה: בואו ונשמור על הלאום, על שלמות עם ישראל וייחודו.

דרור בר־חיים
ירושלים

שיחרור נכים ממיסי־דלק

כבחור נכה, המרותק לכיסא־גלגלים, נכנסתי באחרונה לקטגוריה של „נצרך". אם עד כה יכול הייתי להגיע למקום־עבודתי ולכל מקום אחר — במכוניתי, שהיא לי לרגליים, הנה עתה, משהועלו מחירי הדלק בצורה כה דראסטית, עלי להוציא כ־70 אחוז ממשכורתי, ואולי אף יותר, כדי „לכלכל" את מכוניתי.

ללא סיוע של מוסד־צדקה כלשהו, או קיצבת־סעד קבועה, שוב לא אוכל לגמור את החודש, שלא לדבר על פרנסה בכבוד.

אילו הייתי נכה־צה"ל, נכה תאונת־דרכים, או תאונת־עבודה, יתכן שמצבי (הכספי) היה שפיר יותר. אולם רצה הגורל ולמרות ששירתתי את המדינה, גם בצה"ל, אינני נכלל בין ה„מאושרים" הללו.

כ־8,000 נכים במדינה, להוציא את נכי־צה"ל, משתמשים במכוניות פטורות ממס. אינני סבור, כי תינגרם למדינה שואה כלכלית, אם יוענק להם פטור ממיסים על דלק ועל חלקי־חילוף. אין אני סבור גם, כי מדיניות המיסוי נועדה לבטל את המוטיבציה שלהם להיות אזרחים הגונים ועצ־מאיים מבחינה כלכלית, נכון, אנו תלויים במכוניות שלנו — אך אסור שבגינה נופקר, כולם, לחסדי משרד הסעד.

על הממשלה לתקן את המעוות על־ידי שיחרורנו מן המיסים על הדלק (ובאמצעות תלושים, למשל), כמו גם מן המיסים על חלקי־החילוף.

יצחק אליהו
ירושלים

חוסר־נסיון לסגן היו"ר

זו שאין צורך בחמישה סגנים ליושב־ראש הכנסת — כולנו יודעים, וזה שבכל זאת נבחרים חמישה סגנים ל־יושב־ראש הכנסת, בגלל כל מיני חישובים קואליציוניים אנו מנסים לעכל ולבלוע.

מה שלמעלה מבינתנו הוא, מדוע נבחר לתפקיד סגן יושב־ראש הכנסת חבר־כנסת חדש, אשר כל נסיונו בעבר מצטמצם בניהול מועצה דתית?

באמת ובתמים: אין לי כלום נגד ח"כ פנחס שיינמן, אבל, מדוע דווקא עליו הוטלה המעמסה, המצריכה נסיון פרלמנטרי רב, כדי לעמוד בה בהצלחה?

ישראל כהן
אשקלון

ציוד־חורף ברמת־הגולן

קראתי את מאמרו של אילן נחשון („ידיעות אחרונות", 12 בפברואר) על המחסור בציוד לחיילים ברמת־הגולן. זה עתה, שירתתי כמוך קרוב לארבעה חודשים ברמת הגולן, בשבוע הראשון לא היו לנו כלל שמיכות והתכסנו במעיל נאטו בלבד, אך כל חייל בצה"ל יודע להתגבר על מכשולים. מה

הפסול בכך, שחייל ילבש סוודר מהבית על הסוודר הקטן הצבאי, ומה הפסול שיביא איתו מהבית גרביים ותחתוני חורף? האם ידוע למר נחשון שהצבא היה עסוק בין היתר במלחמה? רוב החיילים שפגשתי ברמת־הגולן, קיבלו כובעי גרב ורבים קיבלו יותר מאחד. נחשון כותב שקיבל שתי חבילות שי. אני רק אחת. האם זה מראה על חוסר דאגה של הצבא או הוכחה לוקה צודקת?

לפי התיאור של מר נחשון, צה"ל דומה לצבא עני ביותר ואין תמונה יותר מסולפת מזאת. יתכן שאלה היו התנאים של הכותב, אך זה אינו מלמד על הכלל.

פרט לנושא הדיבובים, בו אני מסכים עם הכותב, המשקל שחלק גדול מחולק לג'ובניקים — שאר הדברים לדעתי, הגזמה.

צריך להפסיק לקטר ולקנטר ואל נחכה שהצבא יתן לנו לכל פרט. לא אסון אם אנו נדאג קצת לעצמנו.

ישראל אברהם
זכרון־יעקב

גם בצה"ל פשה הנגע

כפי שמתואר האלוף (מיל.) אריאל שרון, הן על־ידי מקורביו והן להלקת־לשון בכל כלי התקשורת, הריהו איש גלוי־לב אך מתוסכל, שאינו נוטה לקלס ולשבח את הסובבים עליו ולרקוד לפי חלילם.

לצערנו, אין אלה תכונות „מבוקשות" בימינו, אלא אולי לא בצה"ל, שכל־כך הצטיין בעבר — כך סברנו, לפחות — ברשנותו ובמחשבתו המפוריה. גם בו פשה הנגע של ותיק האזרחיים, כמו מנהיגי ישראל, המתנצחים בעניינים קטנו־ניים, כך גם בצבא השם מה"א הידיעה נתגלו הקטנויות. וכאשר קם אחד המפקדים (אמר את אשר עם ליבו) בכוח אמונתו הלוחמת בגבורה עם־עולם וביושר להגן כיפה לחשוף את המחלות המסאידות — על מנת לרפא והשלה — עטרה ליושנה — קמו עליו הפוליטיקאים ובלין לקינו וכו' ולדאבון לב אוהבי ישראל — כי אין עוד צה"ל מבעד לזה זוהי.

משה ביאחי
[illegible]

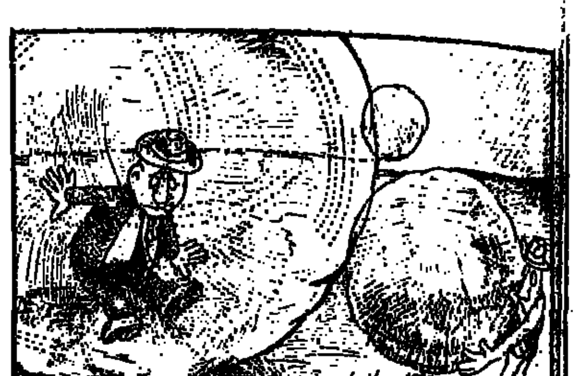

דב גנחובסקי

הגיון הפוך

היתה זו מועצה מקומית נידחת ואיש לא רב על ראשותה. כרגיל מפלגות לא טרחו בה, וכאשר נבחר מחדש ראש המועצה — מזה שלוש קדנציות — לעוד אחת, בקושי הוזכר הדבר בשני עיתונים. היתה זו רק מועצה מקומית ולכן לא „נדבקו" לכס־איזה: אחרי הבחירות התברר, כי פרט לראש המועצה הוותיק, רוב החברים הינם פנים חדשות, בכל הרשימות.

התכנסה המועצה לישיבת העבודה הראשונה שלה, ואפ־שר אפילו לומר „הרחק מהזרקורים", שכן מעולם לא ידעו עיתונאים טעמם של אלה. סעיפי סדר היום אינם מלהיבים במיוחד, כמו כולם, לכאורה, גם הסעיף „אישור מילווה מבנק בסכום מאה אלף לירות".

כאשר מגיעים לאותו סעיף, קורא ראש המועצה את פרטי ההסכם עם הבנק. הכל כמקובל, כולל סעיף ההצמדה למדד. כאן מתרוממות בתמיהה גבותיהם של אחדים מהחברים. שאלות בקשר לכדאיות ההלוואה, במיוחד לאור הצמדתה, מתחילות להישאל. סבלנותו של ראש המועצה פוקעת, והוא עונה: „רבותי, בלי מילווה, לא נקבל כסף מהממשלה". מזכיר המועצה מנענע בראשו להסכמה, אולם החברים החדשים אינם מבינים במה העניין. למה צריך ללוות מהבנק, ועוד בהצמדה, כדי לקבל כסף מהממשלה? ואז מתברר כך: המועצה לווה מהבנק, אותם מאה אלף לירות, כדי להתקין תאורה חדשה ברחוב הראשי. מאליו ברור, כי הדבר נעשה כחוק, באישור הממונה על המחוז ומשרד־הפנים, החייבים לאשר נטילת מילוות שכאלה.

הבנק מלווה ברצון רב — כי רשויות מקומיות הינן מהלקו־חות האהובים ביותר על הבנקים, ומיד תבינו מדוע. למועצה, כדרך הטבע, אין הכנסות מספיקות כדי פרעון החוב, בנוסף לתקציב השוטף; ולהעלות מסים לא נותנים לה. אבל אל דאגה, כאשר נצבר, בשל עיסקות כנ"ל, גרעון ראוי לשמה, מבקשת המועצה ממשרד הפנים, ומקבלת מענק לכיסוי הגרעון, במלים אחרות, משרד הפנים שולח את המועצה ללוות בבנק, בהצמדה, ואחר כך מעמיד לרשותה במענק כספים כדי שתוכל לפרוע לבנק את מלוא הגרעון שצוברת המועצה, בתשלומי קרן, ריבית והצמדה לבנקים. ובאותם מקרים בהם אין די במענק כדי לכסות את הגרעון, אומר לה המשרד, בערך — „מועצה יקרה, קחי את המענק, שלמי מה שתשלמי, ועל ההפרש, קחי עוד הלוואה בבנק ויורווח לך. כאשר יגיע מועד פרעונה של אותה הלוואה חדשה, שוב תשובי אלינו, כעת חיה, ושוב ניתן לך מענק, וחוזר חלילה".

*

במקום כלשהו חייב להיות הגיון בשיטת בוכהלטריה זו, אולם דבר זה נשגב מבינתם של חברי המועצה שלנו. הללו ידעו כי הצמדה היא טובה, כאשר היא לזכותם, גרועה כאשר היא לחובתם. ולא היו מוכנים לקבל הסבר כי ממשלתם, ירוש־לים, הינה תלמאית עד כדי הסדר כזה של הלוואות־מענק־חוזר־חלילה. לתומם חשבו כי תהליך כזה פירושו עידוד בזבוז, הגדלת הוצאות, התנערות מאחריות, הורקת התקציב שלהם שנוכו, וגלגול הוצאות היום על שכם הדורות הבאים, לא רק בתחומי השיפוט של מועצתם, אלא בישראל כולה.

ראש המועצה, שמרוב הרגל בקדנציות הקודמות שלו כבר לא סיקסק ולא בדק במהותו של הסדר זה, במסגרתו התקיים מאז מזה מספר שנים טובות — נואש מלרדת לסוף דעתם של חבריו. מה איכפת להם, באיזו צורה מגיע הכסף מירושלים? בירושלים רוצים שגם הבנקים ירוויחו. אז מדוע לא, בירושלים חושבים, שלדורות הבאים יהיה קל יותר לשלם — אם כן, ברור שכך הוא. בירושלים חושבים, שגרעון הוא דבר נורא, והראיה שמכסים אותו, מדוע שלא נעשה גרעון?

בקיצור, החל ויכוח, אבל היתה זו מועצה קטנה (מועצה של מאה אלף לירות בלבד, במכה אחת, היא בישראל של מועצה זעירה, פיצפונת ממש) ועתונאים לא נכחו בחדר ישיבותיה, לכן, סיכמו את העניין בדרכי שלום.

פלוני, מחברי המועצה, פרנסתו כעובד באחת ממחלקות העירייה בעיר הקרובה. נתבקש פלוני לברר שם בגזברות כיצד נוהג „שם", בעיר הגדולה. חטף פלוני שיחה עם סגן־הגיזבר, שהגיד לו כי כך הדברים גם בעירייה. אלא שההלוואות הצמו־דות, שנוטלת אותה עירייה, יש להן לא ארבעה או חמישה אפסים, אלא שישה ושבעה אפסים בסכומיהן. פרט לזאת — אותו הדבר. גדולה היא קופת המדינה, ואדירות נפלאותיה.

צחוק בצד — תחילה באו ההלוואות, אחר־כך באו המענקים. אחר כך גילו ראשי רשויות מקומיות וגיזבריהם כי נוצר מקור מימון חסר קץ וללא מסגרת, הניזון מעצמו, כמה מהם אולי תמסו כי סופה של הבועה להתפקע, אבל כולם ידעו כי דבר זה כבר לא יהיה בימיהם, ובינתיים, השלטים בנוסח „נבנה/הוקם/שופץ/הורחב בימי פלוני, ראש העירייה" הולכים ומתרבים, אותה בועה גדלה וגדלה עד כדי כך שלהניח כי רואים אותה גם „בירושלים" — אבל בינתיים לא נעשה, והיא ממשיכה להתנפח.

אורי סלע

כאן - ועכשיו

הסכנה האמיתית שבפניה אנו עומדים איננה הפרדת הכוחות עם מצרים, אלא הפרדת המוחות בישראל.

לאט לאט מתברר מה זה הסכם להפרדת כוחות: כשישראל מסכימה להפרד מכוחה.

כל השרים מסכימים לריעון הצמרת, אבל בתנאי שלא תהיה שלכת.

הנסיון הישראלי מלמד, כי מעטים האנשים המוכנים להאשים את עצמם בטרם מיצו את כל האפשרויות האחרות.

עצה טובה למשתתפי המשא ומתן הקואליציוני: — אל תירק לבאר לפני שאתה עומד לשתות ממנה.

דידי מנוסי

מיהו יהודי

יְהוּדִי הוּא כָּל רֹאשׁ בְּצַמֶּרֶת שֶׁלָּנוּ
הַנּוֹהֵג לוֹמַר: הֵם אוֹ אַתֶּם — וְלֹא אָנוּ.

יְהוּדִי הוּא עַסְקָן דָּתִי — אִישׁ מַעֲשֶׂה
הַלּוֹחֵם עַל נוֹשֵׂא וְחוֹשֵׁב עַל כִּסֵּא.

יְהוּדִי הוּא מִשְׁטָר אֲשֶׁר בּוֹ מְשִׁיכַת־רֶגֶל —
שׁוּב אֵינָהּ תּוֹאֲנָה לְסַלֵּק מִן הַסֶּגֶל.

יְהוּדִי הוּא מוֹשֵׁךְ־בְּחוּטִים — הָעֵסֶק
שֶׁאֶצְלוֹ „לֹא מֻחְלָט" עוֹד אֵינוֹ סוֹף פָּסוּק.

יְהוּדִי הוּא סוֹמֵא שֶׁלַּמְרוֹת הַמִּלְחָמָה
מְבַקֵּשׁ מֶמְשָׁלָה בְּמַתְכֹּנֶת קוֹדֶמֶת.

יְהוּדִי הוּא אֲנִי וְאַתָּה מוּזָרִים
הַשּׁוֹתְקִים — מַקְסִימוּם לוֹחֲשִׁים: מְמֻזָּרִים.

עובד מדינה
הגדל ערך חסכונותיך
ב־50% נטו ויותר
תוך 24 חודש!
נצל את זכותך לשנת המס המסתיימת והצטרף לקופת הגמל "עתידות" של הבנק הבינלאומי הראשון עד 1.3.1974 ותהנה מ:—
* הלואה בתנאים נוחים לצורך ההפקדה
* החזר מס הכנסה בשיעור 25%
* קבלת מלוא הרווחים על ההפקדה כשהם פטורים ממס
* בטוח חיים והטבות אחרות
הבטח עתידך בבנק החושב על טובתך
בא אל הבנק החושב על טובתך
הבנק הבינלאומי הראשון לישראל בע"מ
סניף ראשי: שד' רוטשילד 52, תל אביב, טל. [illegible]
באוה־נרשבסקי

משרד השכון

הודעה לחיילים משוחררים

הגדלת משכנתא ב־15% על פי התקנות לחוק החיילים המשוחררים, למי שזכאי לכך לפי החוק ושאושרה לו הלוואה תבוצע ישירות בבנק אליו הופנה החייל לביצוע ההלוואה לה הוא זכאי.

לצורך ההגדלה אין החייל צריך לפנות למשרד השיכון.

חיילים משוחררים שאינם רשומים באחת התוכניות לסיוע בדיור ורשאים להכלל בתוכניות, יירשמו, ויהיה עליהם להמתין לקביעת זכאותם עד לאחר תהליך הבדיקה והאישור. אחרי שיימצאו זכאים להלוואה בהתאם לקריטריונים של משרד השיכון יוכלו לקבל הגדלת ההלוואה על פי החוק. על מנת לקבל הגדלת הלוואה, על החיילים לפנות ישירות לבנק, המבצע את ההלוואה רק אחרי שקיבלו את ההפנייה לביצוע ההלוואה ויציגו „תעודת חייל משוחרר" מצה"ל.

זכאי להגדלה כאמור רק מי שחוזה לביצוע ההלוואה בינו ובין הבנק לא נחתם לפני 6.9.73 ובלבד שסך הכל ההלוואות שאושרו לפי הכללים של משרד השיכון כולל ההגדלה לא יעלה על 95% ממחיר הדירה הנרכשת.

כנער כנערה עובדים!

למה?

שלא תהיו מאורגנים ותהנו:
• מפעולות תרבות והנאה בקבוצות
• מהדרכה מקצועית
• מביטוח לאומי בקופת חולים
• הבראות ונופש

פנו להסתדרות הכללית של הנוער העובד והלומד במועצות הפועלים במקום מגוריכם.

ההסתדרות הכללית של הנוער העובד והלומד.

מפעולות המרכז לתרבות ולחינוך של ההסתדרות לרגל שנת החיוו...

הופעת „מערכות הבטחון הסוציאלי בימי חרום" —
עלון ל„נסביר" מאת א. בילצקי, בהוצאת האגף להסברה, ובו הבהרת חלקה ותפקידה של ההסתדרות במאמצי העזרה למשפחות הנפגעות.
כן הופיע „הנוס האחיד" — יעדים חברתיים ומנוף פעולה.

חלוקת הקובץ „ימי מלחמה"
נמשכת חלוקת המהדורה של הספר „ימי המלחמה", בעריכת ש. טטאי ו... לפצועים ולנותלימם, בשיתוף עם מועצות הפועלים.

אמנים ובידור ליחידות צה"ל
בתיאום עם קצין חווי ובידור בצה"ל הופעת חוליות בידור ואמנים ... מטעם המרכז לתרבות ולחינוך במחנות, בבסיסים וביחידות בקווים.

פעולות לימוד וחברה
נמשכת פעולת חוגים, בתי ספר ערב לוועדי עובדים, פגישות־חברה לעולים ... להחשת קליטתם, תאי האיגוד המקצועי, פנסיונרים — בשיתוף עם ... הפועלים, האיגוד המקצועי, מועצת הפועלות.

בעיות ישראל בזמן הזה
כנסי עיון לזיון בבעיות העם והחברה בעקבות המלחמה. כנס ראשון נערך ... בנושא סכסוך ישראל—ערב עם פרופ' י. הרכבי.

השכלה לחיילי מילואים
על ידי מישל"ב, מכון להשכלה של המרכז לתרבות ולחינוך, בשיתוף עם ... החינוך והתרבות וקצין חינוך ראשי בצה"ל. השלמת השכלה תיכונית למשתחררים.

„עלה" — עלון למורה ולמחנך
גליון חדש ובו מאמרים ורשימות בעניני היום ודרך הבאתם לבית־הספר.

פעולה חברתית לתלמידים
חוגי אמנות וספרות, דיון ומחשבה בשיתוף עם מועצת התלמידים המרוכזת ... בבית־לסין.

בעל מוסך חדש גדול

מעוניין למסור סככות לחשכרה או באחוזים:
* למכונאי רכב
* פחח
* צבעי
* חשמלאי
* פנצ'רמכר

עדיפות לבעלי תעודות חסמכה (אמן)
טלפון 821463 תל־אביב

עגלות **טיולון**

הנמצאות בחנויות נימכרות במחיר הישן

149 ל"י

על המחיר החדש תבוא הודעה

תפצח בלעדית: **אוקטגון**
טלפונים: 612914, 622082

הוצאת מסדה בע"מ

הופיעה מהדורה מתוקנת של הספ...

פרקים בתולדות תנו...
הפועלים הבינלאו...

מאת אדם דורון

תיאור המישנות הסוציאליסטיות והשפעת... ארגוני העובדים על רקע ההתפתחות הכלכלית... העולם המערבי.

הספר יצא לאור בשיתוף עם בית ברל
המחיר: —.17 ל"י

חוק התכנון והבניה, תשכ"ה—1965
מרחב תכנון מקומי ערד

הודעה בדבר הפקדת שינוי תכנית מפורטת

נמסרת בזה הודעה בהתאם לסעיף 89 — לחוק התכנון ... תכניה—1965, במשרדי הועדה המחוזית לתכנון ולבניה ... הדרום, ובמשרדי הועדה המקומית לתכנון ולבניה זה ... שינוי תכנית מפורטת הנקראת שינוי מס' 3 לתכנית ... מס' 104/03/24, אזור תעשיה ועירה וכלאבה גורה ... התשריט המצורף אליו.

ואלה הם השטחים הכלולים בשנוי התכנית:
שטח 125 דונם בערך דרומה שהפיר של כביש באר־שבע ... כל המעונין בשנוי התכנית רשאי לעיין בה ללא תשלום ... ובשעות שהמשרדים האמורים פתוחים לקהל.

כל המעונין בקרקע, בבנין או בכל פרט תכנוני אחר ... עצמו נפגע על־ידי שינוי התכנית וכן מהנדס ... לשרחב התכנון שלה כלול בתחום או גובל איתו ... תוך חדשיים מיום פרסומה של הודעה זו ברשומות ... התנגדות לשנוי התכנית במשרדי הועדה המקומית ...

י. ורדיש...
יו"ר הועדה המקומית...

21 בינואר 1974

ארועי פתיחת המרכז הישראלי לעיצוב המוצר

14 במרץ, 1974
התכנסות ועדת השופטים של **"edugame 73"** התחרות הבינלאומית לעיצוב ולפיתוח משחקים חינוכיים

19-20 במרץ, 1974
הסמינר הבינלאומי הראשון בנושא: "עיצוב ופתוח משחקים חינוכיים"

20 במרץ, 1974.
פתיחה חגיגית של אולם התצוגות של המרכז הישראלי לעיצוב המוצר ברח' בן־יהודה 35, תל־אביב ותערוכת המשחקים שהוגשו לתחרות **"edugame 73"** בנוכחות שר המסחר והתעשיה מר חיים בר־לב

החלה ההרשמה

לסמינר הבינלאומי הראשון בנושא:
"עיצוב ופתוח משחקים חינוכיים"
שיערך בימים 19-20 במרץ, 1974 במלון 'בזל', תל־אביב.

בהשתתפות האורחים מחו"ל:
• פרופ. קרל אובק (אוסטריה)
נשיא המועצה הבינלאומית של איגודי העיצוב
• סיר מישה בלאק (לונדון)
מנהל הרויאל קולג' אוף ארט
• הרוזן סיגברד ברנדוט (שבדיה)
• מר פרנסואה בורקהארט (ברלין)
מנהל המרכז הבינלאומי לעיצוב
• דר' לאון גורדון מילר (ארה"ב)

פרטים והרשמה: המרכז הישראלי לעיצוב המוצר, דרך פתח תקוה 58, תל־אביב, טלפון 283102/3

„לא איימתי להתגרש", אומרת ג'ואן קנדי

אשתו של הסנטור אדוארד קנדי הכחישה את הידיעה, כאילו איימה להתגרש ממנו אחרי הפרשה הטראגית שבה טבעה מזכירה צעירה במכונית שבעלה נהג, ליד גשר קטן בצ'אפאקווידיק, ב־1969.

„מעולם לא אמרתי זאת ומעולם לא הרגשתי צורך כזה.. אין בזה אף שמץ של אמת, לגבי לא", אמרה הגב' קנדי למראיין. ציטוטים מדבריה מובאים בביוגרפיה על רעיית הסנאטור, העומדת להתפרסם בצורת סידרה החל בגליון מארס של כתב־עת הנשים „לוידיס הום ז'ורנאל".

● **גם בעתיד**

כותב הביאוגרפיה הוא העתונאי והסופר לסטר דייויד.

הסופר כותב, כי ג'ואן, אשתו הבלונדית, בת ה־37, של הסנטור, עמדה לצד אדוארד קנדי „לכל אורך הדרך, בימי אותו משבר צ'אפאקוואדיק, במשברים אחרים... והיא תעמוד לצידו, ללא ספק, גם במשברים הצפויים להם בעתיד, ללא ספק".

יתר על כן, נאמר בביאוגרפיה, „אדוארד (קנדי) עזר לרעייתו לעמוד בתחרות הקשה עם נשות קנדי האחרות, עודד אותה לפתח את אישיותה ולגלות עניין בבעיות המשפחה". כידוע, ג'ואן קנדי נחשבת ל„לא־כל־כך־חכמה" במשפחת קנדי, ובניה ובנותיה נהגו בה בעבר במידה של זילזול, על היותה „נחותה".

ג'ואן סיפרה ללסטר דייויד, כי בעלה אדוארד „החזיק מעמד יפה" כאשר נרצח רוברט קנדי, אחיו הבכור, ביוני 1968. לעומת זאת, היא אמרה: „רוברט התמוטט וסבל מהתערערות עצבים ב־63', כאשר נרצח הנשיא ג'ון קנדי... והיו כמה ידידים טובים של המשפחה אשר חששו, כי בובי לא ישוב עוד לנורמליות מלאה".

● **פזיזות**

ג'ואן קנדי אומרת, כי היא מצטערת כיום עם „מעשים פזיזים מסויימים" שעשתה בעבר, כגון: לבישת חצאיות מיני־מיני, הופעה בקבלות־פנים בבית הלבן (צילומי הופעה „חשופה־כמעט" נתפרסמו בשבועונים אמריקניים).

אמרה ג'ואן: „מאד־מאד הייתי רוצה שדברים אלה לא היו רשומים על חשבוני, שלא הייתי נוהגת כפי שנהגתי... בעיקר כשנשיא הפיליפינים, מר מרקוס, הביט על חזי בצורה כזאת... וכיום בוודאי שלא הייתי עושה זאת. לא היום ולא מחר... זה היה מאד תמים מצידי לא הבינותי זאת אז. אך כיום אני יודעת שבדרך זו ביקשתי למשוך אל עצמי תשומת־לב, וכיום איני זקוקה לכך..."

בית־קברות יהודי בניו־יורק, אשר אנטישמים חיללוהו וציירו צלבי־קרס על מצבותיו.

„הקשר היווני" ו„הקשר הערבי" בארה"ב

האם נוהגות ממשלות זרות „לקנות" פוליטיקאים ע"י עיסקות כספיות?

מאת ג'רמי קמבל, כתב „איבנינג סטנדרד" בוושינגטון
מיוחד ל„ידיעות אחרונות"

שערוריה חדשה מעסיקה בימים אלה את וושינגטון. הנושא: האם נוהגות ממשלות זרות „לקנות" פוליטיקאים אמריקאים באמצעות עיסקות כספיות, תמימות־לכאורה?

בין היתר, נבדקים עתה דיווחים אשר נושאם הוא: האם הזרימה ממשלת סעודיה 12 מיליון דולר למערכת הבחירות של הנשיא ניכסון, בשנת 1972? השמועות אומרות, כי הכספים הוזרמו בדרך עקיפין, מלבנון, באמצעות ידידו הטוב של הנשיא, „בבה" רבוזו.

נושא אחר הנבדק עתה זכה לכינוי „הקשר היווני". המדובר בקשרים בין הכת הצבאית ביוון, שעלתה לשלטון בשנת 1967 והודחה לפני חודשים אחדים, לבין אישים בוושינגטון. צדדים רבים של „הקשר היווני" לוטים עדיין בערפל, אך רבים מהם משווים לחקירה. למשל: באתונה קיימת חברת־דלק בשם „מוטור אויל הלאס". בשנת 1972 היה בעליה של החברה אדם בשם ניקוס וארדינויאניס (אשר מת מהתקף־לב בשנת 1973) אותו אדם תרם, בשנת 1972, רבבות דולרים לקרן הבחירות של ניכסון. זמן קצר לאחר מכן זכתה החברה שלו בחוזה לאספקת דלק לאוניות הצי האמריקני השישי — וזאת, למרות שהחברה היתה חסרת־נסיון בתחום זה, והוצאות אספקת־הדלק שלה עלו ב־20 על מה שהבטיחה, בשנת 1973.

נושא אחר, חוזכת כיום ל„כיסוי" נרחב בעתוני ארה"ב, הוא פרשת הקריירה של תומאס פאפאס — איש עסקים עשיר, בעל אזרחות אמריקנית ויוונית, שקשריו עם הצמרת הרפובליקנית הדוקים ביותר. פאפאס הוא ידידו הקרוב של ספירו אגניו — מי שהיה סגן נשיא ארה"ב, ואשר מוצאו יווני. ערב הבחירות לנשיאות, בשנת 69', גייס פאפאס חצי מיליון דולר בתשעה ימים למען המפלגה הרפובליקנית. במקביל, טס פאפאס במיוחד מאתונה לפלורידה, על מנת להיות נוכח בוועידת הרפובליקנים, שם נבחר אגניו כמועמד לסגן־נשיא. בדיוק חודש ימים לאחר מכן הפסיק אגניו לגלות עמדה נייטראלית כלפי הכת הצבאית השלטת באתונה — והפך לתומך נלהב של הקולונלים היווניים.

ערב הבחירות של 1972 הגיע שוב פאפאס מאתונה לוושינגטון, ופתח משרד לגיוס כספים למערכת הבחירות של ניכסון — משרד שהיה ממוקם בגוש הבניינים שממול לבית הלבן. הוא הפך לאורח רצוי במסיבות הבית הלבן, וזכה שם לנשיקות ולחיצות־יד.

עתה נשתרבב איכשהו שמו של פאפאס ל„פרשת ווטרגייט". מתנהלת בוושינגטון חקירה, אשר מטרתה לגלות: האם הוא סיפק כסף למטרות אפלות שונות, כולל הפריצה למשרדי הדמוקרטים בווטרגייט, בתמורה להטבות ממשלתיות שונות בעסקי־נפט?

מניחים, כי במהלך החקירה ייקרא לדוכן העדים עורך־דין וושינגטוני לא־ידוע אך רב־השפעה בשם הנרי אנסטוס — אשר פעל למען הידוק הקשרים בין וושינגטון לבין הכת הצבאית באתונה. אנסטוס עצמו אמר לפני ימים אחדים: „הדרך היחידה, בה יכול היה לזרום כסף מן הכת הצבאית באתונה למפלגה הרפובליקנית בארה"ב — היא באמצעות תומאס פאפאס". אתונה, מצידה, מכחישה את כל עניין „העברת הכספים לרפובליקנים" — והעניין כולו נמצא, כאמור, בחקירה.

ומן „הקשר היווני" — רק כפסע ל„קשר הערבי". נציגים רשמיים ולא־רשמיים של סעודיה עורכים, בשבועות אלה, מאמץ הסברתי ותעמולתי עצום בארה"ב, במטרה להבהיר את נקודות הראות הערביות. הם נפגשים באורח פרטי עם רבים מחברי הקונגרס. באחרונה צץ שם חדש בחדשות: עדנאן חשוגי, בנו של רופאו של המלך הסעודי. חשוגי הוא עשיר מופלג. יש לו השקעות רבות בארה"ב, והוא עומד עתה לרכוש בנק אמריקני גדול. רבים מבינים, כי „קשרים טובים עם חשוגי עשויים להביא פירות כספיים".

מכל מקום: אט־אט מתחילים רבים בארה"ב להבין, כי משהו אינו בריא בשיטה זו, המאפשרת לזרים לרכוש עמדות השפעה בוושינגטון — באמצעות הכסף.

פגישה בשבדיה

— טלג', מאת עזי כהן, כתבנו בדנמרק —

בשנה אחת, במלחמת השחרור, היה יוסף שנורמן כציר הקשר של ה„הגנה" וצח"ל בירושלים עם אנשי או"ם. הוא היה אז בן 33, והרגתו — רב־סרן, במסגרת תפקידו, היה זה הוא שקיבל את פניהם של המתווך השוודי, הרוזן ברנדוט, ועוזרו, נילס ברינסון. זמן קצר לאחר מכן נרצח ברנדוט בירושלים — ועוזרו, שהיה אז בן 61, חזר לשבדיה ויצא לגימלאות.

בינתיים, עיברת שנורמן את שמו לשני, ועבר לעבוד במשרד התיירות הממשלתי. בעתיד הקרוב הוא עומד לסיים חמש שנות כהונה בתפקיד מנהל לשכות התיירות של ישראל בסקנדינביה.

לפני ימים מספר נערכה פגישה נרגשת בינו לבין נילס ברונסון — שהוא עתה ישיש בן 87, חולה, ומאושפז בבית חולים ליד העיר גוטבורג. עיקר הפגישה הוקדש להעלאת זכרונות משותפות, והשניים עילעלו שעה ארוכה באלבומי תמונות. לפני שנפרדו, הגיש שני לברונסון את אלבום „25 שנות המדינה".

ניסים בסקנדינביה

אורי גלר חילל שלושה סערת־רוחות בסקנדינביה, בעת שהופיע בשידור בתחנת הטלוויזיה של שבדיה.

בתוכנית „הדגים" גלר קריאת־מחשבות, ניחושים שונים, וכמובן — עיקום חפצים. רבע שעה לאחר תחילת השידור החלו מאות שיחות טלפוניות להתקבל בתחנת השידור: תושבים מכל רחבי שבדיה דיווחו על כלי־אוכל שהתעקמו בבתיהם, על שעונים שנעצרו, ועוד. עקרת־בית טילפנה והודיעה, כי כל הכלים במגירת הסכו״ם בביתה התעקמו. בין המטלפנים היו גם מספר אנשים מדנמארק, המתגוררים באיזורים בהם נקלט השידור.

אגב: עורכי התוכנית שיתפו בשידור גם קוסם מקומי, אשר ניסה להוכיח כי גלר משתמש בתמיסה כימית לעיקום החפצים. הקוסם נטל מזלג, טבל אותו בתמיסה כימית וניסה לעקמו לעיני המצלמה — אך, לרוע מזלו, סירב המזלג להתעקם. דבר שעורר דברי־ליגלוג מצד מנחה התוכנית.

„פטנט" שנכשל

אורח צרפתי הגיע, בסוף השבוע שעבר, לנמל התעופה של ז'נבה על מנת לטוס לפאריז — אך גילה כי איחר, וכי המטוס — של חברת „אייר פראנס" — המריא בלעדיו.

מה עשה? ניגש לטלפון, טילפן לחברת „אייר פראנס", והודיע כי פצצה הוטמנה במטוס. זאת — במטרה לאלץ את המטוס לחזור ולנחות בז'נבה, ולעלות עליו.

הטייס, אומנם, הזעק באלחוט — וכעבור 30 דקות חזר המטוס ונחת בז'נבה. אך, משטרת נמל־התעופה איתרה תוך שניות את הטלפון ממנו טילפן הצרפתי — ועצרה את האיש בעודו עומד בתוך תא־הטלפון.

אשנבי השירות הבולאי:
ירושלים: בית הדואר המרכזי וסניפי הדואר: שער הורדוס, מגדל דוד, האוניברסיטה העברית, בית"ח הדסה ● **תל־אביב:** רח' מנדלי 3, רח' אלנבי 27 ● **יפו:** שד' ירושלים 12 ● **חיפה:** סניף הדואר נביאים ● **טבריה:** בית הדואר המרכזי ● **נתניה:** סניף הדואר רח' הרצל ● **באר־שבע:** בית הדואר המרכזי ● **נהריה:** בית הדואר המרכזי ● **אשקלון:** סניף הדואר אפרידר ● **רחובות:** סניף הדואר רח' הרצל ● **קרית שמונה — עפולה — אילת:** בתי הדואר המרכזיים ● **נמ"ת בן גוריון (לוד):** בית הדואר ●

בית
GM GENERAL MOTORS
גדול יצרני המכוניות בעולם מציע לך

שילוב של איכות, עוצמה וחסכון!
* מכונית מהודרת וחזקה עם מנוע 1800 או 2300 לבחירה
* תצרוכת דלק כ־10 ק"מ לליטר (במנוע 1800)
* שלל אבזרי בטיחות כמוהו לא תמצא במכונית אחרת, כגון: מעצורי דיסקיות, חגת בטחון, משאבת מעצורים כפולה, מעצורים אחוריים מתכווננים: SELF-ADJUSTING, ומבסר צירים רחב במיוחד לבטיחות יתר
* מירב אבזרי נוחות כשאות נשענים, משענות ראש, מושבים מרווחים וריפוד מהודר.

VICTOR

מחיר הזדמנותי (זמני) בהתאם לשער הליש"ט דהיום
ויקטור 1800
39.300 ל"י

VAUXHALL GM

חברת המזרח למכוניות בע"מ

כמה שווה היום המשכורות - במחירים של 1970

המקצוע	משכורת 1970 בל"י ברוטו	נטו	ריאלי	משכורת 1971 בל"י ברוטו	נטו	ריאלי	משכורת 1972 בל"י ברוטו	נטו	ריאלי	משכורת 1973 בל"י ברוטו	נטו	ריאלי	ינואר 1974 בל"י ברוטו	נטו	ריאלי
מהנדס (דרגה 4)	1230	854	854	1322	908	790	1570	1080	822	1778	1342	845	1953	1438	706
מורה מוסמך	848	660	660	884	693	596	994	811	607	1294	1066	672	1469	1199	616
עובד בקרת אלקטרוניות (דרגה 1)	850	662	662	903	704	612	980	801	603	1101	940	579	1263	1071	532
פקיד (דרגת י"א)	742	594	594	803	643	559	911	727	547	965	847	520	1127	987	495
פועל בניין (סוג א')	595	505	505	630	531	460	761	654	496	878	786	490	1002	890	454
מחח תעשייתי (דרגה 4)	590	497	497	638	536	427	691	605	353	774	712	359	883	812	344
חשמלאי (דרגה 6)	700	568	568	762	617	545	826	698	532	925	819	509	1057	931	473
מלגזן מומחה בתעשיה	645	534	534	680	565	502	730	632	484	825	748	468	945	855	431

כך ירד כח הקניה של הכנסתך

— מאת אליעזר שטראוך —

אם אתה מהנדס, דרגה 4 נשוי ואב לשני ילדים בעל ותק של כחמש שנים, הינך משתייך לאותה קבוצה של עובדים, אשר משכורתם מתקרבת ל־2,000 ל"י. אך מבחינה אחת לפחות, מצבך אינו טוב מן הפקיד העובד במשרדך, ומשתכר קצת יותר ממחצית משכורתך.

שכן, אם משווים את ההכנסות של שני סוגי העובדים היום, אחרי ההתייקרויות האחרונות, למשכורות של 1970, מסתבר, כי כח הקנייה של משכורת הפקיד ירדה מאז בכתשעה אחוזים. ואילו המהנדס, שמשכורתו נטו גדלה בכ־60 אחוז בהשוואה למשכורת של אפריל 1970 — כח הקניה שלה ירד בכ־12 אחוז.

* * *

כדי להמחיש את הירידה בערך הריאלי של המשכורות, ערכתי השוואה בין המשכורות (נטו וברוטו) של מספר בעלי מקצוע בארבע השנים האחרונות, על פי נתונים של האיגודים המקצועיים השונים.

הבסיס לחישוב המשכורות הם הסכמי העבודה שהיו בתוקף באפריל של כל שנה, פרט, כמובן, ל־1974. הבסיס לעידכון לגבי שנה זו היה השינויים שחלו בתוספות היוקר מאז יולי (לרבות ינואר) והניכוי החדש של מילווה מלחמה.

את ההורדות בשכר הריאלי חישבתי בכך שהוספתי את ההעלאות, שהיו במשכורת נטו בכל שנה — החל מ־1971 — בניכוי שיעור ההעלאות במדד המחירים לצרכן.

במלים אחרות: הסכום המופיע בטור השלישי בכל מישבצת, משקף את ערך המשכורת של אותה שנה — במחירים של 1970.

כמובן שטבלת המשכורות אינה יכולה לבטא הכנסות ממקורות נוספים או שעות נוספות, פרמיות ומיכלול התשלומים העקיפים הנהוגים במקצועות שונים. המדובר במשכורת הרשמית בלבד.

גם אם הסכומים אליהם הגעתי משקפים ירידה ניכרת בערך המשכורות, יהיו מי שיטען כי במציאות הירידה גדולה עוד יותר.

הדבר נכון, אם לוקחים בחשבון שבארבע השנים האחרונות הוסר האיזון ב„סל הקניות" של השכיר הממוצע. בכך שאנשים רבים „התרגלו" לרמת חיים גבוהה יחסית: הם הוציאו יותר כסף על דברי מותרות שאינם נכללים ב„סל" ולקחו על עצמם התחייבויות כספיות המקשות על התקציב המשפחתי.

אבל, גם מי שלא הגדיל את הרגלי הקניה שלו בשנים האחרונות, חייב להוריד בהרבה את רמת החיים שלו, כדי להגיע לסוף החודש בלי גרעון בתקציב הפרטי.

6857 מכוניות של „פיאט" נמכרו אשתקד בארץ

„חברת המכוניות לים התיכון" סוכנת „פיאט" בארץ, מכרה אשתקד 6,857 מכוניות, לעומת 8,901 מכוניות ב־1972. מנכ"ל החברה, מר יעקב וכסלר, טען אתמול שבכך תפסה החברה את המקום הראשון בשיווק מכוניות בישראל.

מגמת הגידול נמשכה גם ב־1974. בינואר שיווקה החברה 655 מכוניות — ב־25 אחוז יותר מאשר בחודש המקביל ב־1973, בו נמכרו 491 מכוניות מדגמי „פיאט".

מר וכסלר מסר נתונים אלה עם התחלת השיווק בארץ של הדגם החדש „פיאט 126". דגם זה משווק כבר מספר חודשים באירופה והפצתו בארץ התחיל לאחר שהושלמה מערכת השיווק ונרכש מלאי חלפים.

ה„פיאט 126" מחליפה את ה„600". למכונית זו מנוע מצונן אוויר בן 600 סמ"ק, בן שני צילינדרים, המצויים מאחור.

למכונית, המיועדת לארבעה נוסעים, מערכת בלמים כפולה. הגה מתפרק וצמיגים רדיאליים. צריכת הדלק שלה, במהירות 80 קמ"ש, היא, לדברי המפיצים, 5.4 ליטר ל־100 ק"מ. מהירותה המקסימלית 105 קמ"ש, ומחירה 19,900 ל"י. אגרת הרישוי עולה 400 ל"י לשנה.

אשר לידיעות על החלפת דגם ה„124" בדגם אחר, אמר מר וכסלר, כי בהתאם לידיעות שנתקבלו מן המיפעל באיטליה, תבוצע החלפת הדגם רק באמצע שנת 1975. לדבריו, מובטחת אספקת חלפים ל„124" — שהוא הפופולארי ביותר בדגמי החברה בארץ — למשך שנים רבות.

ריווחי אגירת המזון של סוף ינואר נאמדים ב־10 מיליון ל"י

— מאת משה שלך —

סיטונאים וקימעונאים, שאגרו מוצרים בסיסיים שמחיריהם הועלו בסוף ינואר, שילשלו לכיסיהם תוך תקופה קרה כ־10 מיליון לירות.

חוגים ממשרד המסחר והתעשיה, שמסרו לי נתונים אלה בעקבות האגירה, ציינו שקשה לברר בדיוק למי זרמו הרווחים הספקולטיביים — לאורזים, לסיטונאים, לקימעונאים או לכיסה של עקרת הבית, שקנתה מעל לצריכתה השוטפת.

לפי נתוני משרד המסחר והתעשיה גדלה צריכת הסוכר, למשל, במקביל לשמועות על עלית צפויה במחירים:

□ בנובמבר צרכו תושבי ישראל 16 אלף טון;
□ בדצמבר — 19 אלף טון;
□ בינואר — 24 אלף טון.

כיוון שהסוכר התייקר בכמעט לירה לקילו, הרי באגירה של 5000 טונות (מעל לצריכה הרגילה), נוצר לאוגרים של מיצרך זה בלבד רווח של כחמישה מיליון לירות.

בממוצע צרכו בארץ לפני המלחמה כ־28 אלף טונות פולי־סויה (המשמשים לייצור שמן) לחודש. בינואר עלתה הצריכה ל־38 אלף טון. מטון סויה מפיקים 170 ק"ג שמן (17 אחוז). תוך חודש, חל גידול של 1700 טון בצריכת שמן. כיוון שטון שמן התייקר בכ־1400 לירות, הרי שהרווח לאוגרים מיצרך זה בלבד, הגיע ל־2.4 מיליון ל"י. תופעות דומות היו, כזכור, גם באגירת קמח, אורז ושאר מיצרכי היסוד.

הכורה מתימנע יביא לאילת את מועדון הים התיכון

ק. אלכסנדרוב

— מאת צבי רימון —

מועדון הים־התיכון — עם ריווחות משכרים של תבשילים ויין צרפתיים — עומד לחדש את פעילותו בישראל: כפר־הנופש באכזיב — יפורק, כפר חדש, משוכלל הרבה יותר, ייבנה תחתיו. באילת יהפוך אחד המלונות בעיר לביתם של תיירים וישראלים, שיבקשו לבלות באוויר ובאווירה המיוחדים של המועדון הצרפתי.

האיש אשר הביא מפאריז את בשורת „אנחנו שבים לישראל" הוא אחד מחברי הנהלת המועדון, גבר נאה וסימפטי העונה לשם קונסטנטין אלכסנדרוב. האיש הצעיר (30) אחראי כיום באופן ישיר על עשרים ושניים „כפרים" של המועדון בתריסר מדינות — בדרום־אמריקה, אירופה המערבית ויוגוסלביה.

אלכסנדרוב עשה בימים אלה בארץ: הוא נפגש לשיחות מרתוניות עם ראשי „ארקיע", מלונאים ואנשי תיירות אחרים, הוא „ירד" לפרטים, עבר על תנאי החוזה, חזר הביתה, לפאריז, עם חוזה מסוכם. אנשי התעופה והתיירות בארץ, תשתאו למראה הקצב המהיר של האורח מצרפת. באחד המפגשים אמר לו אחד ממארחיו: „אתה עובד כמו ישראלי..."

„אני באמת ישראלי", פסק קונסטנטין אלכסנדרוב בקול שקט־שקט.

מלחמת ששת הימים: שירתתי באיזור ירושלים. אני זוכר היטב את האווירה אז. באחד מימי הקרבות היתה היחידה שלי תחת אש. מעולם לא פחדתי כמו באותו יום".

בתום שירות צבאי מקוצר, החליט האזרח הישראלי קונסטנטין אלכסנדרוב לנסות את מזלו בעיר האורה. כשירדתי מהמטוס, ידעתי שאני מכיר בעיר הגדולה הזאת רק אדם אחד: חבר מילדות, שגר בפאריז. לא ידעתי את כתובתו, הלכתי ברחוב, וכמו בסיפורים, פתאום ראיתי אותו. וכך התחלתי להתגלגל".

„לא התרגשתי"

עבד בהוצאת ספרים. „כשהיה לי קצת כסף — מיהרתי לבזבז אותו. קניתי קילו ענבים ב־60 פרנק, בשביל ה„כיף"..." באחת המסיבות בפאריז נקלע קונסטנטין לחברת של אנשי מועדון הים־התיכון. „הציעו לי לעבוד באחד הכפרים שלהם. ידעתי היטב צרפתית, דיברתי רומנית. הם ביקשו, שאעבוד בכפר שלהם ברומניה. נסעתי לשם — והעבודה מצאה חן בעיני. אתה חופשי. אתה מכיר הרבה אנשים. אתה כל הזמן בתנועה..."

מרומניה עבר לכפר נופש באיטליה. ומשם — לספרד. „זה נראה כמו חלום: כפר נופש בהרים, סקי, סוסים, שקט, מין חלום מרטה, שאתה חי כל יום". הצעיר הישראלי התחיל מתקדם בסולם הניהול, מספרד נסע לאי הצרפתי מרטניק. ואחר כך — לקורסיקה.

„קשה להסביר בדיוק מה קרה", סיפר לי בעברית קולחת, עת נפגשנו באילת. „אך בקיץ האחרון היתה בהנהלה שלנו „מהפיכה": אנחנו, הצעירים, החלפנו את הוותיקים, הזקנים. והמועדון חולק לאזורים. ואני קיבלתי את האחריות על 22 כפרים שלנו".

סדר היום שלו: שבוע בפאריז. שלושה שבועות — טיסות, ביקורים בכפרי הנופש. ביקורת, פיקוח, ישיבות, דיונים, מו"מ. „זהו ג'וב נפלא. מעניין. אני אוהב לחיות כך".

כש„קפץ" ארצה — לא שכח את יום ההולדת של אמא. כשהגיע לאילת — נזכר בחוף בו לן בלילה הראשון שלו במקום הזה.

„על מה חשבתי? אני באמת לא זוכר. אבל לא התרגשתי. באמת שלא. סתם הסתכלתי על החוף — ונזכרתי. והרי זה".

אנשים ועסקים

שטיפת־כלים בחיפה

הוא עלה ארצה ב־1962 מברית־המועצות — דרך בוקארשט. חמש שנים גר בישראל. עם 20 פרנק נסע לפאריז — וכיום הוא מחזיק באחד התפקידים הבכירים בהנהלת מועדון הים התיכון.

„לא תיכננתי לבוא לישראל", צוחק קונסטנטין. „לא ידעתי הרבה על המדינה היהודית. היה לי סבא בישראל ומפעם לפעם שלח לנו בגדים..." בדרך־לא־דרך עשה את הדרך לרומניה. „רציתי להגיע לארצות־הברית, או לאחת ממדינות מערב אירופה. אך כשהגעתי ברכבת לוינה, פגש אותי איש הסוכנות היהודית. רשמו אותי. לקחו אותי. נתנו לי לאכול. אחרי כמה ימים הגעתי לאיטליה. התגלגלתי כמה שבועות, עד שהעלו אותי על אוניה לארץ. בדרך החתימו את כל העולים על ניירות וטפסים. חתמתי על כולם מבלי להבין. כשהגענו לחיפה, כולם בכו מהתרגשות. — אז בכיתי גם אני..."

העולה־החדש שהה ביגור. עבר לחיפה ועבד במלון „דן־כרמל". „שטפתי כלים והרווחתי אז 200 ל"י. אחרי שבועיים נסעתי לאילת. בלילה הראשון שם לנתי על החוף. אחר כך התקבלתי לעבודה בתימנע. קמתי בארבע לעבודת־בוקר. לנתי בבית־הבודדה. אחרי „זמן־מה" נמאס לי. עברתי לתל־אביב. לאחר שאמא שלי הגיעה לישראל, החליטו לגייס אותי לצבא, ואז פרצה

הקרנות באמנות
בנק לאומי

19.2.74	צמיד	גביש	בדולח	פיא	יגדל
מחיר הקניה	168.17	150.37	167.7	318.9	308.7
מחיר השווק			165.2	310.1	295.3
מחיר פדיון	164.05	146.68	163.6	307	202.4

* תשקיפים ורשימת השקעות בכל סניפי בנק לאומי, בנק איגוד ובנק קופת עם ואצל מנהלי הבורסה.
מעת חברה לביטוח מפעולת תכונית, ביטוח „יצמד־צמיד" קולקשת עבור תבטחות חודות ביצמידי בתשלומים חודשיים.

החברה המנהלת: חברה ישראלית לניהול קרנות נאמנות בע"מ

מכור דירתך עוד היום
במזומנים וללא תיווך!
חברת שיכון ופיתוח לישראל בע"מ
רוכשת דירות בנות 1-3 חדרים
לקבלת פרטים נא לפנות:
למשרדי שיכון ופיתוח לישראל
* תל־אביב (המרכז), רחוב הארבעה 18א', טלפון 260191, מיקוד: 64739.
* ירושלים, רחוב בן־הלל 15, טלפון 231321, ביום ב';
* חיפה והקריות, במשרד השיכון, רחוב העצמאות 21, טלפון 660961;
* באר־שבע, במשרד השיכון, מרכז הנגב, טלפון 4911, בימים ב', ה'.

אתמול בבורסה

מניות

המניה	השער אתמול	השינוי חיובי	המחזור באלפי לירות	1974 השער הגבוה	1974 השער הנמוך
בנקים מסחריים					
א. ח. ה.	[illegible]	— 0.5	1.0	230.5	222
אי.די.בי. בכ'	201		2.5	245	164
אי.די.בי. רג'	107		57.1	211	105
איגוד ע"ש	278.5		2.3	281.5	278
בריטניה ב'	306			310	206
דיסקונט ע"ש	300			319	300
מזרחי מ'	150	— 2.0	0.2	168	150
פועלים מ'	222		21.0	222	214
לאומי ע"ש	231	+ 5.0	25.5	240.5	228.5
לאומי הריווח	250.5	+ 0.5	5.0	202	225.5
בנקים למשכנתאות					
אפותיקאי מ'	215.5	+ 0.5	1.5	215.5	201
כרמל מ'	131.5			135.5	122
משכנתאות ובנין	220			220	220
פיתוח ומשכנתאות	226			287	220
שיכון בכ'	140		14.5	164.5	140
טפחות מב'	206.5		3.0	212	202.5
טפחות רג'	209.5		8.0	209.5	190
מוסדות מימון					
שלטון מקומי	101	— 0.5		103.5	95
אוצר לתעשיה	190	— 1.0	10.2	194.5	188
חקלאית מב'	78	— 0.5	7.5	80.5	72.5
פיתוח תעשיה מב'	76		2.5	76	67
ביטוח					
אריה	215	+ 4.0	7.0	209	192
הסנה	198	+ 1.0	10.0	210.5	188
סהר	258	— 1.5	1.6	261	215
צור	178			175.5	168.5
מסחר ושירותים					
בית הרכב	70	+ 0.5	12.5	70	61
דלק ע"ש	140		8.8	150	138
דלק מ'	162	+ 8.5	6.0	162	144
קירור 1	270			300	200.5
קירור 10 מ'	172	— 0.5	0.5	205	131
חשמל	49		10.3	57	52
ספנות והספקה	150.5		8.0	184.5	147
מקרקעין ופיתוח					
אזורים	180			190.5	176.5
אפריקה 1	300			300	300
אפריקה 10	262	+ 8.0	8.7	266	262
הכש' הישוב ע"ש	150		0.5	170.5	140
הכש' הישוב מ'	150	+ 1.0	10.2	175	140.5
סולל בונה מב'	130		1.5	184	120
נכסים ע"ש	178.5	— 1.0	4.0	189	177.5
ישפרו	116	+ 2.0		118	110
ישרם	128	+ 1.0	12.0	150	125
מהדרין	190.5	+ 2.0	3.5	201.5	100
מטעי הדר	84	0.5	2.0	60	80
משקיעים	137.5	+ 1.0	8.0	161.5	135
נאות אביב	90		9.5	71	90
מרי אור	165			170	160.5
רסקו מב'	77.5	— 2.5	11.5	85	71.5
רסקו רג'	60.5	— 2.0	8.0	67.5	55.5
תעשיה					
אליאנס	470			502	161
אלקו 1	113	+ 0.5	1.0	124	100.0
אלקו 2.5	91.5		11.0	117	87.5
אלקטרה 1	210.5			223.5	208
אלקטרה 5	188	— 2.0	1.4	203	180.5
ארגמן מב'	250	+ 4.0	2.0	280.5	285
אתא ב'	110			110	108.5
אתא ג'	104	— 1.0	11.3	115.5	108
רובק מב'	333.5	— 2.5	8.0	370	312.5
כבלים	175		8.0	180	107
טבע ע"ש	785		1.8	1100	675.5
כימיקלים	58		5.0	63	50.5
לוין אפשטיין	63	— 1.0	2.5	70	60
מולר מכבסייס	163			185	163
פניציה מ' 1	88.5			100	88
פניציה 10	90.5			97	85
מפעלי נייר	258.5	+ 3.0	13.9	308	258
עסיס	205	— 6.0	2.5	215	187.5
נחושתן מב'	247.5	+ 2.0		276	248
עלית	252	— 0.5	4.0	291	258
פוליגון	218.5			230	206
ערד	90			98.5	74
שמן מב'	132.5	+ 0.5		189	119
תעל	208	— 0.0		221	184
חברות להשקעה					
אלנר מ'	79	+ 1.5	1.0	85.5	71.5
אלרן מ'	181	+ 4.0	6.0	170.5	189
חב' מרכזית	200.5	+ 10.0		209	170.5
פועלים מ'	227		8.0	227	226
„מד"	91		9.1	97.5	88
ולפסון 1 ע"ש	130.5			150	188
ולפסון 10 מ'	90.5		1.5	98	84.5
ורדי	86.5			92.6	81
אמפא	111	— 2.0	4.6	114.5	107.5
דיסקונט מ'	180	+ 1.5	18.2	207.5	184.5
המזרחי	100.5	— 1.0	2.0	105	99.5
לאומי	185.5	+ 0.5	5.5	195.5	174
פריון	92	+ 2.0	0.6	97.5	86.5
השיתוף	81	+ 0.5	8.0	84	76.5
ישיא	90	+ 0.5	5.2	94	87.5
כור מב'	107.5	+ 5.0	6.0	107.5	100
כלל השקעות	180	— 0.5	14.6	180.5	172.5
כלל תעשיות	172		1.8	181	172
עגו	114			101	140
סמה	67.5		8.0	63	63.5
דלק ונפט					
נפטא	63		9.3	60.5	90
לפידות ע"ש	123		6.0	135.5	120
לפידות מ'	100.5			160	150.5
אגרות חוב להמרה					
אי.די.בי.	90.5	+ 0.5	45.0		
איגוד	90		2.0		
המזרחי	92.5		11.0		
הפועלים	100.5		6.2		
בל"ל	125.6	+ 0.5			
אפותיקאי	107.5	+ 1.0	10.0		
פיתוח נב. ובנקאות	104		50.0		
שיכון	100				
טפחות	102.5				
דלק	84		2.3		
הכשרת הישוב	82.5	+ 1.5	14.0		
ישפרו	107	+ 1.0	6.0		
אתא	88.5				
עלית	85		2.0		
כלל תעשיות	100		6.0		
עגו	90.5		11.0		

איגרות־חוב

	השער אתמול	השינוי
אג"ח צמודות למדד		
מילווה קליטה 61		
(126.3) 63	241.5	
(132.0) 64	235.6	
(138.5) 65	255.5	
(115.7) 66	213.5	
מילווה קליטה 62		
(132.0) 63	255.5	
(135.5) 64	258	— 15
(110.1) 65	255	
(115.7) 66	201.5	
מילווה קליטה 63		
(138.5) 68	300	
(110.1) 69	255.5	— 15
מילווה קליטה 64		
(138.5) 64	304	+ 10
(110.1) 65	276	+ 10
מילווה קליטה 65		
(110.1) 65	300(ק)	+ 15
(118.1) 66	271(ק)	+ 50
מילווה קליטה 66		
(118.7) 66	260	
(116.7) 67	258	
מילווה קליטה 67		
I	260	
II	238.5	
מילווה בטחון 68		
א'	144.5(ק)	+ 40
ב'	137	+ 40
ג'	140	+ 10
ד'	140.5	+ 05
ה'	100.5	+ 10
ו'	188	
ז'	188.5(ק)	+ 40
ח'	257.5(ק)	+ 75
ט'	210	+ 65
י'	240(ק)	+ 70
י"א	133.3	+ 15
י"ב	130	
י"ג	205	+ 75
י"ד	252.5	+ 50
מילווה ביטחון בנקאי 68		
י"א	112.5	+ 25
י"ב	140.5	
י"ג	131	
י"ד	201.5	+ 40
מילווה בטחון 69		
א'	251	+ 30
ב'	246.5	+ 45
ג'	240.5	+ 45
ד'	247	+ 50
ה'	247	+ 50
ו'	247.5	+ 45
ז'	248.5(ק)	+ 70
ח'	245	+ 25
ט'	250	+ 50
י'	247	+ 80
כ"א	245	+ 30
כ"ב	248.5	+ 70
כ"ג	214.5(ק)	+ 10
ל"א	248	+ 30
ל"ב	250	+ 70
ל"ג	242	
ל"ד	241	+ 60
מ"ה	242.5(ק)	+ 70
מילווה בטחון בנקאי 69		
י"א	256	+ 45
י"ב	258	
י"ג	251.5	+ 45
י"ד	245.5	+ 10
כ"ו	240	+ 50
כ"ז	248(ק)	+ 75
ל"ו	246.6	
ל"ח	242.5	+ 50
מילווה פיתוח 69 (בדירוח)		
קכ"ד	287.5	+ 05
קכ"ה	245	+ 30
קכ"ט	248	+ 55
ק"ל	242	+ 30
קע"ו	103.5(ק)	+ 55
קע"ט	198	+ 40
פ"ט	102	+ 40
קפ"א	102	+ 40
קפ"ב	104	+ 55
ר"א	174.5	+ 15
ר"ב	174	+ 15
רכ"א	172.5	+ 10
רכ"ג	172	+ 20
רכ"ח	198	
רנ"ו	193	
רנ"ח	190	
רנ"ט	180.5	+ 05
רס"ם	190.5	
אג"ח צמודות למטבע חוץ		
מילווה פיתוח 60		
ב' (ם)	95.5	
ח'	—	
(קונס)		+ 50
הסעל בטוח ב'	108	+ 02
אפותיקאי 6%	103	+ 40
יבה־חולה 6%	105	+ 40
אג"ח לבהרות במטבע חוץ		
„הדדים"		
הוצ' 5	104.7	
הוצ' 8	104	
הוצ' 11	[illegible]	
הוצ' 12	108	
הוצ' 13	[illegible]	

מקרא: מ' — מניות רגילות; ע"ש — מניות על־שם; בכ' — מניות בכורה; רג' — מניות רגילות; מב' — מניות מבוכרות; (ם) — מניות בלוויה; (ק) — קונים בלבד; * — אקס. השער בלי מניות הטבה או דיווידנדים.

אנחנו נותנים יותר...

33.7

אחוז נטו

33.7% רווח נטו, פטור ממס הכנסה בשנת 1973
קבלו חברי „קרן השפע", קופת תגמולים מרכזית ליד
בנק ישראלי לתעשיה בע"מ.
הצטרף ל„קרן השפע" עוד היום, כי אנחנו נותנים יותר...
גם משאר שרותי הבנק שלנו תהנה יותר!

פרטים בכל סניפינו!
תל־אביב: סניף ראשי, רח' מונטיפיורי 13 * רח' המסגר 48 *
רח' וולפסון 54 * חיפה: רח' הנאמנים 8 * סניף מפרץ חיפה:
רח' חלוצי התעשיה 11 * ירושלים: רח' הלל 10 * פתח־תקוה:
רח' ההגנה 10 * רמת־גן: רח' ביאליק 19 * חולון: רח'
סוקולוב 46.

את הבנקאי הפרטי שלך תמצא ב־
בנק ישראלי לתעשיה בע"מ

עומדים לרכוש דירה?
לפאן־לון יש משהו מעניין להציע לכם!
רשת משרדי המכירות
ראשל"צ — רוטשילד 50, טל. 947043; הרצליה — סוקולוב 58, טל. 937578;
חולון — שנקר 47, טל. 845264; אשדוד — רוגוזין 4, טל. 055־25861;
פתח־תקוה — ראה בני־ברק, טל. 786191/2; בני־ברק — רח' ז'בוטינסקי
20 (פינת רבי עקיבא), טל. 786191/2; בת־ים — רוטשילד 34, טל. 883395;
לוד — יד־דוד המלך; יועצי השקעות חוץ — פרישמן 10, טל. 240224/5, ת"א;
רכוש את דירתך באחד מאתרי היוקרה של
פאן־לון

עידן־יועצים לפרסום

Goodmans
דמי הקול — הטובים בעולם

להשיג בחנויות מובחרות למוצרות סטריאו
מפיצים ומציגים: „רובדן"
בבר מלכי ישראל 90, תל אביב

„דווקא המלחמה שיכנעה את המצרים להשלים עמנו"

אסיר פראג לשעבר וחבר הוועדה המדינית של מפ"ם, מרדכי אורן, קיים פגישות עם נציגים מצריים וסובייטיים

— מאת נת קליגר —

מרדכי אורן חבר הוועדה המדינית של מפ"ם, מנהל מזה שנים „פלירט" עם עולם המזרח — דהיינו עם מדינות הגוש הקומוניסטי ועם מפלגות קומוניסטיות ברחבי תבל. פלירט זה הופרע אמנם על־ידי אינטרמצו בלתי נעים, שעלה לאורן בכמה שנים בכלא סובייטי (באשמת ריגול). אך דומה שפרישה זו שייכת להיסטוריה, אורן זכה מכבר לרהביליטציה על־ידי שלטונות פראג, ודאיש לא איבד את אמונתו בעולם המהפכה.

בימים אלה שב אורן מ־שליחות נוספת במסגרת תפקידו במפלגתו. הוא עשה כמה שבועות בג'נבה, לרגל פתיחת הוועידה שם וניצל את ההז־דמנות כדי להיפגש עם אישים מן המשלחת הסובייטית ומן המשלחת המצרית. על מה ש־שמע בשיחות אלה היה מוכן אורן לספר בימים אלה, עם שובו ארצה.

נסיגה רצינית

אורן נפגש עם אנשי המש־לחת הסובייטית פעמיים וקיים עמם שיחות ארוכות. השיחות התקיימו בחווילה המפוארת בה התאכסנה המשלחת הסוב־ייטית, בנוסף לשיחות קצרות במספר הזדמנויות במקומות אחרים. על זהותם של אנשי שיחו אין אורן מוכן לספר פרטים. לעומת זאת, הוא מוכן לספר על התרשמותו מעמדו־תיהם.

לדעת אורן יש סיכוי לחי־דוש היחסים הסובייטיים עם ישראל, אם יתבצע כהלכה הסכם הפרדת הכוחות. שה־סובייטים קוראים לו „הנסיגה־הישראלית" ללא כחל ושרק. לפני שתבוצע נסיגה כזו לא יוכלו לקשור קשרים עם יש־ראל, שכן הדבר יעלה להם באובדן השפעה על מדינות־ערב.

אחד החברים והבכירים של המשלחת, שגילה אגב בקיאות מופלגת בנעשה בישראל, אמר לאורן: „סמוך על אלה ש־קובעים במוסקבה. הם יידעו כיצד לנהוג, אם אכן יראו שיש התחלה רצינית לנסיגה ישראלית".

כששאל אותו אורן אם שירת פעם בארץ בתפקיד דיפלומטי, חייך האיש והודה כי אכן כך הדבר.

אין בעיה

אשר לבעיית העלייה התרי־שם אורן כי מוסקבה תמשיך במדיניותה הנוכחית. כלומר: מצד אחד יתירו עליית אלפי יהודים מדי חודש. אך עם זאת ימשיכו להטריד את ה־פעילים ואת המארגנים, כדי שהעליה לא תחרוג ממימדיה הנוכחיים.

אנשי שיחו של אורן טענו כי כלל אין בעיה יהודית ב־ברית־המועצות ועל כך השיב אורן כי אם יתירו עליית כל הרוצים בכך, אכן לא תהיה בעיה.

עם המצרים קיים אורן שמו־נה שיחות ממושכות, לרוב בארוחות הבוקר המשותפות במלון בו התגורר אורן, ואשר בו התגוררו גם המצרים.

אחד ממשתתפי השיחה היה מראשי המשלחת ואחר היה בעל עמדה מרכזית בממשלת מצרים.

המצרים שוחחו בגילוי־לב והודו בשיחה כי משך זמן רב לא חשבו כלל על אפשרות של שלום עם ישראל. „רצינו באמת לסלק אתכם, כי אתם גוף זר באזור ולכן ניסינו ב־כל הדרכים — טרור, חרם, מלחמות. אך אט אט הגענו למסקנה כי כל אלה לא יועי־לו. כי אתם אמנם עם קטן, אך חזק ועקשני וכי התיישב־תם באיזור במגמה להישאר בו. ידעתם גם להכות שורשים עמוקים כאן. לכן החלטנו, בלית ברירה, כי יש לנסות לחיות עמכם. ליתר דיוק: לידכם".

לא הסדר נפרד

אורן התרשם, כי לא כל המנהיגות המצרית השלימה עם קיומה של ישראל, ולדעתו הטיהורים הגלויים והסמויים הנערכים עתה במצרים מכוו־נים נגד אלה השוללים אפש־רות של דו־קיום נורמלי פחות או יותר עם ישראל.

בני שיחו המצרים חיזקו את דבריהם על רצון המצרים ב־שלום, באמרם כי לא רק בישראל מבכות האמהות את בניהן שנפלו בקרבות אלא „גם אצלנו יש הורים ובני משפחה רבים מאד המתאבלים על מות יקיריהם. לנו אין אמנם סטאטיסטיקה מדוייקת כמו שיש לכם על אבידות, אך האמן לנו שמספר הקרב־נות אצלנו גדול בהרבה, פי כמה, מאשר אצלכם. לכן חייב לבוא הסדר כלשהו — בתנאי כמובן שישראל תיסוג מכל השטחים".

אורן התרשם כי עם כל הרצון של המצרים להגיע ל־הסדר, הם לא יעשו הסדר נפרד עם ישראל. „הם ינסו להכריח אותנו להגיע להסד־רים גם עם המדינות הערביות האחרות. הם גם לא יהיו מוכ־נים להשאיר את הבעיה הפלשתינאית בלתי פתורה, ו־לדבריהם צריכה לקום מדינה פלשתינאית אך הם מודים כי לא על־פי הקונספציה של אירגוני המחבלים, „כי הם מגזימים בדרישות".

על כל פנים, סבור אורן, ברור שדווקא מלחמת יום־הכיפורים שיכנעה את המצרים סופית שיש להשלים עם קיו־מה של ישראל. „גם מעצמות עצומות אינן עוזרות לנו נג־דכם" — אמרו.

מרדכי אורן: שיחות עם הסובייטים

חדשות התחבורה 3.1.74

טבלת ההשוואה של "חדשות התחבורה" קובעת:

סוג המכונית	מחיר (ל"י)	מחיר תמטס (ל"י)	מספר הדלתות	סוג תיבת ההילוכים ומספר ההילוכים קדימה	נפח מנוע (סמ"ק)	הספק מנוע (כ"ס S.A.E)	מהירות מירבית (קמ"ש)	תאוצה (שניות) 0-100 קמ"ש	בלימה מ־90 קמ"ש	תצרוכת דלק (ק"מ לליטר)
כרמל "דוכס"	—	585	2	רגיל 4	1296	55	125	23.4	0.797	9.2
"פולקסווגן ברזיליה"	31,500	740	4	רגיל 4	1584	65	140	20.3	0.895	8.7
"פיאט 124 ספציאל אוטו"	32,750	740	4	אוט 3	1438	75	149	13.2	0.810	10.0
"סובארו-GSR"	30,250	740	2	רגיל 4	1361	93	167	13.6	0.793	11.2 **
"מוריס מרינה GT 1.8"	—	1180	2	רגיל 4	1798	78.5	147	17.9	0.765	9.8
"פיג'ו 104"	29,300	480	4	רגיל 4	954	50	139	18.8	0.850	11.4

כדי לאפשר לקוראים להפיק מלוח זה את מלוא התועלת, הרי הסבר קצר לגבי הנתונים שבטבלה:

● נתון התאוצה מאפשר לבחון את כושר המכונית לטפס על גבהים. ככל שהזמן הדרוש להגיע למהירות של 100 קמ"ש קצר יותר, מצביע הדבר על 'יכולת' טובה יותר.

● מהירות מירבית הינה המהירות המירבית בכושר שנמדדה בדיוק רב מאד, שלא באמצעות מד האוץ של המכונית, כי אם באמצעות מכשירים מדויקים יותר.

● התאוטה מצביעה על טיב הבלימה. נתון ה־G הינו גודל פיזיקלי של התאוטה, נגרמת ע"י משיכת כדור הארץ. נמדד ונמצא כי גוף, הנופל נפילה חופשית, מגביר מהירותו ב־9.81 מ' כל שניה.

SUBARU GSR

עם 2 מאיידים

צורכת מינימום דלק*

ומעניקה מקסימום בטיחות ועוצמה
בהשוואה ל-5 מכוניות ידועות.

*הבט היטב בטבלה ותיווכח. **סובארו DL/4 דלתות צורכת כ-15 ק"מ לליטר.

אל תקנה מכונית לפני שראית את סובארו

יצחק רבין: כזו היתה ההצעה לשיחות־שלום ב„וואלדורף אסטוריה" בניו־יורק —

הישראלים - בקומה ה־20, המצרים - בקומה ה־30, וסיסקו - בקומה ה־25...

ח"כ יצחק רבין

מפיו של מי שהיה מעורב ביותר ויודע, שגרירנו לשעבר בארצות־הברית, חבר־הכנסת יצחק רבין: „בשעתו, הצענו לקיים שיחות־שלום ב„וואלדורף אסטוריה" בניו־יורק. כשאנו יושבים בקומה ה־20, המצרים בקומה ה־30, וג'וזף סיסקו בקומה ה־25 — כדי שיוכל לנוע הלוך וחזור במרחקים שווים בינינו לבין הערבים. לא היה איכפת לנו לשבת בקומה העשרים רק כדי לתת לערבים הרגשה טובה ש...הם יושבים מעלינו! אבל שום דבר לא עזר. הם, פשוט, סירבו..."

באותו מעמד (במלון החדש „מגדל דניאל" בהרצליה, בפני 500 מוזמנים ששילמו 80 ל"י לזוג כתרומה לוועד־למען־החייל) — גילה רבין:

„גונאר יארינג סיבך כל דבר בו נגע. לכן, הוחלט, כנראה, „להקפיא" אותו במוסקבה".

ואגב — לרבין, המעמד הבטוח ביותר לכהן בממשלה (אם תורכב...) — יש הסבר משלו מדוע מתעכבת הרכבת הממשלה:

„המפד"ל רוצים עכשיו את ה„ווסט באנק" (הגדה המערבית) לאחר שכבר יש להם ה„איסט באנק" (בנק ה־מזרחי)!"

• • •

השר והשעון

פנחס ספיר

מאין הוא לוקח את הכוח, אני שואלת את עצמי. הנה הוא יושב בוועדת שרים מייעצת לענייני כלכ־לה, הנה הוא רץ לדיון על התקציב, וכל העת הוא יושב בדיונים בלתי פוסקים עם שותפיו הפוטנציאליים לקואליציה, קודם הליברלים העצמ־איים, עכשיו המפד"ל...

והוא יושב ויושב ודן ומתדיין, מציע ומבקש ופונה למצפון הלאומי, פנחס ספיר.

אך יש גבול לכוח האנושי: בדיון האחרון ישב עייף ורצוץ ובעוד מדב־רים שותפיו נשמט ראשו מטה־מטה והוא נרדם. פתאום התעורר, הרים ראשו, הביט סביבו וראה כי שר הפנים, ד"ר יוסף בורג, לא נמצא עוד בחדר.

„מה זה!", פלט ספיר בחיוך, „אי־פוא בורג? הוא כבר כמו העובדים... בא, דופק בשעון ומסתלק!"

• • •

„פה־לי־טיק"

יוסף בורג

אגב יוסף בורג: אם יישאר־או־לא־יישאר בקואליציה טרם ברור בעת כתיבת שורות אלה, אבל אם לשפוט לפי הבדיחה האחרונה של מנהיג המפד"ל, יש לשער כי יהיה אשר יהיה — הוא רוצה להחזיק בחיק.

אומר בורג — ששמו הולך לפניו כבעל הבדיחות: „מה זה „פוליטיק"? — פה לי חיק!"

• • •

הפטנט הישן

נתן רענן

„הצמד יהודה וזבולון", כפי שמכ־נים את המורדים הצעירים של ה־מפד"ל ח"כ יהודה בן־מאיר וסגן השר זבולון המר — אינם הצעי־רים היחידים המתקוממים: גם ראשי המשמרת הצעירה ב„עבודה" מלאי ביקורת.

נתן רענן, ממנהיגי הצעירים, גילה לי: „תראי שלא יהיה שום שי־נויים... הם יתגברו על המשבר לפי ה„סטנט" הישן־נושן: להחליט שלא להחליט..!"

רענן, שהוא המזכיר האירגוני של „המשמרת הצעירה" תיאר השבוע ב־עתון המפלגה „אות" כיצד הפך ה־„סטנט" הזה לפופולרי כל כך:

„ראשיתו... אולי בפליטה פה של אחד משרינו, שהתלוצץ ש„כדאי ל־החליט שלא להחליט". ההלצה הפכה למטבע לשון, מאוחר יותר, התרגלו".

ולבסוף — מתאונן רענן: „הרי לך עיקרון־מדיני ש„אין לסגת ממנו" אף מילימטר אחד וכל ויתור עליו הרה אסון!"

• • •

נחמה פורתא

דוד שיפמן

„התנחם... התנחם!" הרגיע ראש עיריית ברלין, קלאוס שיץ את ה־ממונה על „ג'ונגל" התנועה בתל־אביב, סגן ראש העיר החדש דוד שיפמן. „אמנם אני רואה שקיבלת כאבי־ראש לא נורמאליים עם קבלת התפקיד המסובך, אבל... זה כאין ו־כאפס לעומת התוהו ובוהו של בעיות התנועה אצלי בברלין!"

אותו רגע הפסיקם צלצול הטלפון. מרכזנית ביקשה את קלאוס שיץ ל־שיחת חוץ מברלין: סגנו ביקש לדעת אם אינו יכול להקדים ולחזור, כי פרצה שביתת נהגים בתחבורה הצי־בורית והדבר גרם לאנדרלמוסיה כל־לית בתנועה".

• • •

„הסקופ" שהוחמץ

תת־אלוף יצחק בן־דב

אני מכירה אחד מעמיתי העתונ־אים בפאריז ה„אוכל את עצמו" כרגע — למרות שקיבל כשי בקבוק וויסקי מישראל...

כי כל הוויסקי בעולם לא ינחמו על שהחמיץ „סקופ" עתונאי.

ביום בו פרצה מלחמת יום הכיפו־רים, עמד בנמל התעופה של אורלי כדי לצאת לישראל, לידו עמד יש־ראלי, השניים שקעו בשיחה.

מכאן לשם הגיעו לוויכוח על ארכה המשוער של המלחמה. הישראלי סבר שהמלחמה תגמר תוך מספר ימים, הצרפתי — שיער שהיא תימשך כמה שבועות.

השבוע שלח „הישראלי־המפסיד" את הוויסקי לצרפתי שזכה. רק עתה נודע לעתונאי כי את השיחה באורלי ניהל עם... תת־אלוף יצחק בן דב, קצין ההנדסה הראשי של צה"ל, ש־„נתפס" בחו"ל עם פרוץ המלחמה.

• • •

עצבים ב„סלנג"

אסתר הרליץ

„חיילים תופסים עצבים!" הצ־הירה השבוע אסתר הרליץ בנאום הבכורה שלה מעל במת הכנסת. שעה קלה אחר כך, בקראה את הפרטיכול של נאומה מצאה לתמהונה שהקצרנית תיקנה את דבריה לעב־רית של לשון־פרלמנטרית: „תפסו עצבים".

חברת הכנסת התעקשה: היא תיק־נה את דבריה בחזרה ל„סלאנג צבאי", ודרשה כי כך יופיעו בפרטיכול ה־רשמי.

אגב, הרליץ עשויה להיות מופתעת כאשר תקרא את הוצאת „דברי הכנ־סת". אני זוכרת את אשר קרה לחבר הכנסת הראשונה, ערי ז'בוטינסקי המנוח.

ז'בוטינסקי ה„נון־קונפורמי" עמד על דוכן הכנסת ורצה לבטא את דעתו על הדת. כדוגמה סיפר הלצה עתיקה על שתי סופרג'יטיות בריטיות שנאסרו בהפגנה למען זכויות האשה. בבית־הסוהר פרצה הצעירה בבכי. ניחמה אותה הקשישה יותר: „אל תבכי, יקירתי. נסמוך על אלוקים. היא — תעזור לנו!"

בצאת „דברי הכנסת" מצא ז'בו־טינסקי לתמהונו כי כל הסיפור ניתן אך הסוף שונה ל„... הוא יעזור לנו!".

ברוגזה דרש מיושב־ראש־הכנסת לשנות ולתקן את הכתוב ב„דברי הכנסת". בסוף החודש מצא „תיקון": „נסמוך על אלוקים. אלוקים יעזור לנו".

כאן כבר יצא ז'בוטינסקי מכליו. בזעם כתב מכתב לנשיא המדינה ודרש שהפרוטוקול ב„דברי הכנסת" אמנם יצטט אותו מילולית. בסוף ה־חודש פתח את „דברי הכנסת" ומצא תיקון נוסף: „נסמוך על אלוקים!" וזו לא.

"כמגדל עז"

תכנית ביטוח חיים חדשה
לראשי משפחה צעירים
(כולל כל סיכוני מלחמה)
ביטוח חיים גדול בפרמיה קטנה

מגדל-בנין
חברה לביטוח בע"מ

פרטים אצל סוכני "מגדל-בנין" ובמשרדי החברה.

משרד העבודה | משרד החינוך והתרבות | אורט ישראל
המכון הממשלתי להכשרה טכנולוגית

מודיעים על
פתיחת מחזור לימודים
שני ביום 17.3.74
במכללות הטכנולוגיות של „אורט"

המיועד לתלמידים אשר מפאת גיוסם או כל סיבה אחרת לא יכלו להתחיל לימודיהם עם פתיחת שנת הלימודים

ההרשמה מתקיימת במוסדות הבאים:

איזור ירושלים:

מכללת „אורט" ירושלים
רח' הנביאים 42, טל' 225919, 233675
במקצועות: אלקטרוניקה, בנין, אדריכלות ומכונות לקראת התאר הנדסאי ומדריכים טכניים בלימודי ערב.

גוש דן:

מכללת אורט יד־סינגאלובסקי, ת"א
רח' הטייסים 28
במקצועות: אלקטרוניקה, חשמל ומכונות
לקראת התאר הנדסאי וטכנאי בלימודי יום
אלקטרוניקה לקראת התאר הנדסאי וטכנאי בלימודי ערב
בדבר פרטים: על לימודי יום 761480; על לימודי ערב: טל. 762291

מכללת „אורט" גבעתיים
רחוב גולומב 15, טל. 729795, 729105
במקצועות: אדריכלות, בנין מכונות לקראת התאר הנדסאי וטכנאי בלימודי יום ולימודי ערב.

איזור השרון:

מכללת „אורט" נתניה
איזור התעשיה החדש. טל. 22922
במקצועות: אלקטרוניקה, מכונות וקדם הנדסאות בלימודי יום לקראת התאר הנדסאי ולימודי ערב בקדם הנדסאות.

בית הספר להנדסאים כפר סבא
ליד משטרת כפר סבא טל. 923130
במקצועות אלקטרוניקה וחשמל לקראת התאר הנדסאי וטכנאי בלימודי יום וערב.

איזור הצפון:

בית הספר לטכנאים והנדסאים
קרית ביאליק, רח' הגליל טל. 04—727724
במקצועות מכונות לקראת התאר הנדסאי וטכנאי.

תנאי הקבלה:
מתקבלים בוגרי בתי־ספר טכניים ובוגרי תיכון או בעלי השכלה מקבילה. בהתאם לצורך תפתחנה כיתות מכינות להשלמת ההשכלה הנ"ל.
בדבר פרטים נוספים נא לפנות בהקדם למוסדות הנ"ל.

לכל תלמידינו המגוייסים
אנו מאחלים שחרור מהיר והשתלבות מהירה ומוצלחת בלימודיהם
תלמידים אשר שרתו במשך 75 יום (ברציפות או לסירוגין) יגישו בקשותיהם לפטור משכר לימוד להנהלת המכללות.

קורסים מזורזים
למבוגרים • לנוער • קורסי בוקר/ערב
פקידות ומזכירות
קורספונדנציה • כתבנות • חשבונאות
קורס ערב חדש 24.2
נקוב בשיטת IBM
• מהיר קורס חינם בכתבנות
• קורס מזורז ב־6 שבועות
כתיבה במכונה
עברית ו/או אנגלית
• קורס מזורז ב־10 שעות, בשיטה עוורת
• כל יום נפתח קורס חדש
הנהלת חשבונות
בהדרכת רואי חשבון מוסמכים • מבחני גמר בבית הספר • סוגים: 1 + 2, 2, 3.
קורס ערב חדש 27.2

• סדור מיוחד למשרתים במילואים •
• תעודות הסמכה למסיימים/ות •
• שרות מיוחד להפנייה לעבודה •
• תנאי תשלום נוחים במיוחד •

* אחריות להצלחתך בבחינות *

שרוטל

תל־אביב, אלנבי 140 (התחנה המרכזית), טל. 724335, 730664, פתוח בשעות 8—8 רצוף
ירושלים, מרדכי בן־הלל 10 (פ. בן־יהודה), טל. 232748
רמת־גן, רח' ז'בוטינסקי 54 (מול רמה), טל. 724335

טכניקום
בוקר ערב
קורס חדש 24.2.74
מדרשה טכנית
גרפיקה
שרטוט
מכונות • בנין וארכיטקטורה
תל אביב בן יהודה 28 חיפה הרצל 44

תל־אביב, ירושלים, חיפה
מכון דן להשכלה ולהשתלמויות
נפתחים קורסים אחרונים
הרשם עוד השבוע לקורס המרוכז
אנגלית הכנה לאוניברסיטה
לקראת בחינות המיון באפריל 1974 ותצטרף למאות בוגרינו שהצליחו בבחינות
לבחירתך גם קורס בכתב
ההרשמה עד 21.2
הכנה לטכניון
לבוגרי תיכון וריאלית לאוגוסט 1974
פרטים והרשמה: בשעות 4 — 8 בערב
תל־אביב, בנין גימנסיה „הרצליה", ז'בוטינסקי 106 ובמרכז, דוד המלך 11, בשעות 9—1 לפה"צ במכ, טלפון ומזכירה אוטומטית 24 שעות — 233128
הלימודים בת"א בבנין גימנסיה „הרצליה"

נמשכת ההרשמה
קורס הכנה
למגמת חשבונאות
באוניברסיטה
פרטים והרשמה: בי"ס גינת, רחוב בן־זכאי 6, תל־אביב (ע"י אחד־העם 35) טל. 624775
ההסתדרות הכללית של העובדים בא"י
מועצת פועלי ת"א–יפו / המסתדרות המקצועיות
בי"ס לחשבונאות ומינהל
ע"ש צ. גינת
תל־אביב, רח' בן־זכאי 6

משרד החינוך והתרבות
המחלקה להכשרת עובדי הוראה | מערכת החינוך הטכנולוגי
מכון חיפה ללימודים מתקדמים
ת.ד. 4131 81479, 81780
בית הספר לחינוך והכשרת מורים
— שנה"ל תשל"ה —

דגמות:
* אומנויות טכניות ובלליות
* תזונה וכלכלת־בית
* מינהל וחשבונאות (ניהול חשבונות, חשובים מסחריים, תורת המסחר)
* מינהל ומזכירות (תורת המשרדאות ותכתובת)

בית־הספר מכשיר את תלמידיו להוראה בחטיבת הביניים ובחטיבה העליונה של בתי־הספר העל־יסודיים.
משך הלימודים — שלוש שנים
התלמידים הראויים לכך, יהנו מהלוואות מותנות, אשר ייהפכו למענקים בתנאים מסויימים.
תלמידים חייבי גיוס יתקבלו לעתודה הפדגוגית.

פרטים והרשמה: במשרד ביה"ס לחינוך והכשרת מורים, רח' חנה סנש 12, ת.ד. 4131 טל. 81479, 81780, אוטובוסים 12, 21, 28, 37, 38, בימים א'—ו' בין השעות 9.00—13.00.

המכון לפריון העבודה והייצור
אזור תל־אביב והמרכז
מודיע על פתיחת קורס
למנהלי בתי מסחר
פתיחת הקורס בחודש מרץ

מטרת הקורס להקנות למשתתפים את הידע ההכרחי לניהול מודרני של חנות כדי להביאה לידי ביסוס ולהבטיח את ריווחיותה. הלימודים יתקיימו פעמיים בשבוע, בשעות הערב.

פרטים והרשמה: המכון לפריון העבודה והייצור, תל־אביב, רח' סולד 4, טלפון 283131, שלוחה 317.

אורט ישראל — מבוגרים.
אשה
היי מקורית
למדי מינהל
מבחר נושאים לבחירתך:
* ניהול חנויות
* ניהול מכירות
* ניהול שיווק
* עריכת גליונות שכר ומשכורות

בפרטים נא לפנות: כל יום בין השעות 8.00 בבוקר ועד 19.00 בערב. ביום ו' עד שעה 1.00.
תל־אביב: שדרות דוד המלך 39, טל. 267436, 264193.
ירושלים: רחוב יפו 68 (בית סולכור), טל. 226455.
חיפה: רחוב הנביאים 20, טל. 664671, 666182.

יש בעיות?
אי אפשר להגיע, ההסבורה אינה מסודרת...
יש פתרונות!
למד בבית ובכיתה בצורה משולבת
כעת לך נושא לעסוק בו בכל שעה שתרצה
* אלקטרוניקה
* חשמלאי מוסמך
* שרטוט
* גזירה ותפירה
* הנהלת חשבונות
פרטים והרשמה באמצעות הדואר:
תל־אביב, רח' בוגרשוב 66, טל. 225690 / 225795
264193 / 267436
משרד העבודה | המכון להשתלמות מקצועית משולבת | אורט ישראל

הופיע ספרו החדש של שמעון לביא
הנהלת חשבונות לכל
ספר מיוחד בסוגו:
בהרצאת הדברים, היקפו ותבניתו
התפצה: ספרי בע"מ ובכל חנויות הספרים.
* * *
* קורס בוקר מזורז (1)
* קורסי ערב רגילים 1, 1+2, 3
* הנהלת חשבונות בכתב בתנאים מיוחדים
הפתיחה 28 בפברואר.
יש חדש במכון: למתכוננים לבחינות לאוניברסיטה, לחיילים בחופשות ולבזמנים שזמנם קצוב.
לפרטים ופרוספקט פנה:
תל־אביב, סמולנסקין 7 פנת בן־יהודה 90 טלפון 232611
לביא

חיל־הים
הכשרה קדם צבאית
חיל־הים פותח קורסים במקצועות הפעלה ימיים עבור נערים העומדים להתגייס לשרות חובה בצ.ה.ל.
נלמדים המקצועות הימיים אלחוטן ימי, קשר ימי, מוכ"ם ימי, ימאי, אפסנאי טכני ימי וחובש ימי.
הקורסים כוללים אימונים ולימודים עיוניים וימשכו כ־3 חודשים
המסיימים בהצלחה יגוייסו לשרות סדיר בחיל־הים.
• מתקבלים נערים בגיל 17—17½ בעלי השכלה של 8 שנות לימוד לפחות.
• החניכים בקורס לא ידרשו לשלם כל תשלום ויקבלו בעת הקורס מגורים, מדים, מזון והטבות שונות (שק"ם, ונסיעות).
• החניכים בקורס יקבלו דמי כיס בסך — 50 ל"י
• למשוחררי חיל־הים אשר סיימו קורס זה ניתנת עדיפות בקבלתם לעבודה ולקורסים של צי הסוחר.
פרטים והרשמה בלשכות הגיוס האזוריות.
המעוניינים לקבל פרטים בכתב יפנו אל דאר צבאי 1074.
צבא הגנה לישראל — חיל־הים

החלה ההרשמה לשנת הלימודים תשל"ד
לקורס
לבורנטים לתעשיה
הקורס מיועד
לבוגרי י"ב כיתות ומעלה.
מכינות מיוחדות לבוגרי י"א כיתות או בת"ס מקצועיים תלת שנתיים.
פרטים והרשמה:
כל יום בין השעות 08.00—19.00; ביום ו' — עד שעה 13.00.
תל־אביב: שד' דוד המלך 39, טל' 264193, 267436; רח' בוגרשוב 66, טל' 225795, 225690.
חיפה: רח' הנביאים 20, טל' 666182, 664671.
ירושלים: רח' יפו 68 (בית סולכור), טל' 226455.
משרד העבודה | המכון להשתלמות מקצועית משולבת | אורט ישראל

עירית תל־אביב—יפו | משרד החינוך והתרבות
האגף לתרבות לנוער ולספורט | המחלקה לחינוך מבוגרים
האוניברסיטה העממית
תל־אביב
החלה
ההרשמה לסמסטר ב'־
תשל"ד 1973/74
בנשרדנו, בנין עירית תל־אביב, האגף לתרבות לנוער ולספורט קומה 11, חדר 1146, טלפונים: 230706 (קו ישיר), 243311 קו פנימי 277 בין השעות: 9 בבוקר עד 2 בצהריים.
בבית ספר תיכון עירוני ד', רח' ויצמן 74 תל־אביב, משעה 5 אחה"צ עד 6 בערב, בימים א'—ו'.

קורסים חדשים
תנ"ך | בעיות נבחרות בהסטטיקה קולנועית ותסריטאות
תורת הקבלה | זואולוגיה: אקולוגיה של בעלי־החיים
ארכיאולוגיה | ציור — מתחילים
מדעי המדינה | גרפיקה שימושית
יחסי ציבור והמינהל המודרני | תכשיטנות
תקשורת המונים | יסודות המשפט
 | עידון נשי וטיפוח החן

שפות לועזיות
אנגלית — צרפתית — ערבית מדוברת — רוסית — אנגלית (טקסטים מקצועיים) — תרגום (אנגלית—עברית—אנגלית)

קורסים מיוחדים באנגלית
לקראת בחינות מיון באוניברסיטאות
המורות: ברניס סטנדר וגבריאלה חרמון
הלימודים יתקיימו שלוש פעמים בשבוע בימים: א', ג', ה'

לימודי בוקר
ציור — ערבית מדוברת — עידון נשי וטיפוח החן

הלימודים יתחילו ביום א' 10 במרץ 1974
תכנית הלימודים לכל דורש

הועדה המקומית לתכנון ולבניה פתח־תקוה
הודעה
על־פי סעיף 149 (1) לחוק התכנון והבניה תשכ"ה—1965
ניתנת בזה הודעה כי הוגשה לועדה המקומית לתכנון ובניה פ"ת בקשה לכתן הקלת בנייה על חלקה 195 בגוש 6394 ברח' אחים גיסין 12 פ"ת.
לפי תכנית המתאר, החלקה הנ"ל נמצאת באזור מגורים ב' בו מותר לבנות 4 קומות על עמודים במרווח אחורי של 6.0 מ'.
בקשת בעלי החלקה היא להתיר להם לבנות 4 קומות על עמודים במרווח אחורי של 4.0 מ'.
כל מי שיש לו התנגדות מאיזו סיבה שהיא לבקשה הנ"ל, יואיל להגישה לועדה תוך 15 יום מפרסום הודעה זו.
י. פינברג
יו"ר הועדה המקומית לתכנון ובניה פ"ת

[illegible]

משרד החינוך והתרבות
המחלקה להכשרת עובדי הוראה
בית המדרש הממלכתי למורים ולגננות באר־שבע
מודיע כי
החלה ההרשמה
לשנת הלימודים תשל"ה
במסלולים הבאים:
1. גננות לגילאי 3—8 (דו שנתי)
2. מורות בכירות לגיל הרך (תלת שנתי)
3. מורים בכירים לבית־הספר היסודי (דו שנתי) התמחות במדעי תרות.
4. מורים לבית־הספר היסודי (דו שנתי) התמחות בטבע.
5. מורים למוסיקה (דו שנתי)
6. מורים לציור ולאומנות (דו שנתי)
7. מורים למלאכה (דו שנתי)
8. מורים בכירים לחינוך מיוחד (תלת שנתי)
9. מורים לחטיבת ביניים התמחות בהיסטוריה ומקרא.
10. מכינה (חד שנתית) — ליוצאי צבא אי בוגרים מעל גיל 22 אשר סיימו כיתה י"א. בסיום השנה יוכלו להתקבל כתלמידים מן המיין כחלק מן המגמות שלעיל.

מוסדנו הוא אחד מעשרת בתי־המדרש המיועדים ליהפך למיכללות
* * *
ליד המכון קיימת פנימייה ולתלמידים מחוץ לבאר־שבע מובטח דיור. משרד החינוך והתרבות יעניק לכל תלמיד הראוי לכך, הלוואה מותנית אשר, בתנאים מסויימים, תיהפך למענק.
בכל יקבל כל חייב גיוס למסגרת העתודה הפדגוגית במידה שלימודיו יאושרו.
בדבר פרטים נוספים נא לפנות למזכירות בית־המדרש, רחוב רינגייס, ת"ד 65, באר־שבע, טלפון 057-2573

עברית בלי שגיאות
כתיב
לפי שיטת גרינשטיין — חגיז
פרטים: 5—7 בערב, חוץ מיום ג', רחוב אחד העם 35 קומת קרקע, ת"א, טל. 772254, משעה 8.00 עד 16.00

אורט ישראל - מבוגרים
למד שפות במעבדה לשונית
נפתחים הקורסים הבאים:
1. אנגלית למתחילים — ב־28 בפברואר
2. אנגלית למזכירות בכירות — ב־26 בפברואר
3. צרפתית מדוברת — ב־5 במרץ
4. ערבית למתחילים — ב־3 במרץ
הלימודים מתקיימים בשיטה אוריקולית, פעמיים בשבוע בשעות הערב.
בפרטים והרשמה נא לפנות:
תל־אביב: שדרות דוד המלך 39, טל. 267436, 264193, כל יום בין השעות 8.00 בבוקר ועד 19.00 בערב. יום ו' עד שעה 1.00.

הורים התבקשו להוציא את ילדם מהמעון — כי לא היו חברי הסתדרות

חנה ומיכאל ארד עברו בחודש יולי 1973 לדירה חדשה, שרכשו בשכונת תוכנית דיור לזוגות צעירים, ברחוב קרן־היסוד 22 ברעננה. מיד כשנודעה להם כתובתם החדשה, דאגו לחפש מקום במעון לילדם בן ה־3.

ואומנם, נמצא מעון מתאים של ארגון־אמהות־עובדות, ברחוב אוסטרליגר ברעננה. באותה תקופה היתה חנה ארד המפרנסת של המשפחה, שכן מיכאל ארד היה עסוק בלימודיו.

ב־6 באוקטובר גוייס מיכאל ארד למילואים ועד ליום שבו פנה אלינו, באמצע חודש ינואר 1974, שהה ממערב לתעלה.

„כאשר רשמנו את בננו למעון לא הוזכרו כל תנאי קבלה כמו חברות בהסתדרות, וכדומה", כתב לנו מר ארד. הילד התחיל לבקר במעון בספטמבר 1973.

והנה, כאשר חזר מיכאל ארד לאחת מחופשותיו הקצרות ממילואים, הציגה בפניו אשתו מכתב, שקיבלה מהנהלת המעון: „קיבלנו את בנכם למרות שאינכם חברים בהסתדרות הכללית באחר והיו מקומות פנויים במעון. עתה פונות אלינו נשות חברים מגוייסים, חברי הסתדרות, בבקשה דחופה לקבל את ילדיהן. לא נוכל להמשיך עוד במתן שרות למשפחות, שאינן חברות בהסתדרות. לכן הננו פונים אליכם כדי להסדיר חברותכם בהסתדרות, או להעביר את הילד מן המעון". על המכתב חתום מזכיר מועצת הפועלים ברעננה, מר ש. דורון.

„האם אשת לוחם, שאינו חבר הסתדרות, נחותה מאשת לוחם חבר הסתדרות?", כתב לנו מר ארד. „כיצד נוציא באמצע השנה את הילד מן המעון, וכיצד תוכל אשתי לוותר על יום עבודתה?" כמו כן ציין בפנינו מר ארד, כי אינו מעוניין להרשם כחבר־הסתדרות.

הפנינו את המכתב אל גברת ריבה טבצ'ניק, הממונה מטעם מועצת הפועלות על מעונות היום, וזו השיבה לנו: „למעונות של ארגון־אמהות־עובדות ניתנת זכות קדימה לחברי הסתדרות. אולם אין זה נהוג להוציא ילדים מהמעון לאחר שהתחילו לבקר בו. אנו מצטערים, שמפאת אי־הבנה פירסם מזכיר מועצת פועלי רעננה את החוזר מה־8 בינואר. ילדם של משפחת ארד יוסיף איפוא לבקר במעון".

מגוייס לא שוחרר לחופשה למרות שאביו גסס בבית־חולים

שבעה שבועות היה אביו של החייל ח.ק. (השם המלא שמור במערכת) מאושפז בבית־החולים „קפלן". החייל הוא בן יחיד להוריו, ...

לפני כשבועיים הורע מצבו של האב. הוא החל לגסוס ואז פנתה אשתו של החייל לקצין העיר, הציגה תעודה של הרופא המטפל באב וביקשה ... מברק לבעלה, שיבוא מיד להיפרד מאביו הגוסס.

למחרת טילפן ח.ק. לאשתו מ־אי־שם באפריקה, סיפר לה שה־מברק הגיע, אך למרות זאת הו־דיע לו המפקד שהוא אינו מאפשר לו לחזור הביתה. עליו לצאת לחופשה בתורו, ביום ראשון הקרוב.

יתר על כן. באותם ימים חלה בנו התינוק של החייל ח. ק. ואושפז באוהל חמצן, באותו בית־החולים שבו גסס סבו.

„נאלצתי להפסיק את עבוד־תי כמורה", כתבה לנו אשתו של החייל. „להזניח את תלמידי ולנסוע באוטובוסים הלוך ושוב לבית־החולים. בעוד תינוק נוסף נשאר בבית. בנוסף לכך, מכור־ ביתנו מגוייסת לצה"ל ו... מתמוטט".

כאשר קיבלנו את פנייתה של אשת המגוייס — פנינו ... לממונה על יחסי־ציבור של מערכת הבטחון. ביקשנו ... לשחרר את החייל לאלתר, באמצעות טלפון ומברקים. ... רנו לא הספקנו: האב נפטר בסוף השבוע שעבר ורק או־אז ... הבן לצורך ה„שבעה".

החלטנו לא להרפות מן העניין וביקשנו ממחלקתו של הממונה על יחסי־ציבור חקירה ... בעניין. ואכן, שמענו ... שחקירה כזאת מתנהלת.

חדר המדרגות החדש נוקה לאחר... שנה

לפני יותר משנה נכנסו לדירותיהם החדשות, דיירי הבית ה־משותף, שברחוב הסנה 12 בחיפה. אך עד שפנו למדורנו, לא נוקה חדר המדרגות מן הלכלוך שהצטבר שם בעת הבנייה.

בשם הדיירים פנתה למדורנו גברת צפורה רוטשילד וסיפרה, שלטענתו של הקבלן ליטשו כל הדיירים את דירותיהם החדשות אצל קבלן הליטוש מר מנדלו־ביץ (אליו הופנו על־ידי חב־רת „גופרי־מורצקי"); והוא זה שחייב לבצע את ניקוי חדר ה־מדרגות.

כאשר פנה ועד הדיירים אל מר מנדלוביץ, טען הלה — לדב־רי הוועד — שאחד הדיירים טרם שילם לו בעד הליטוש ועל כן הוא „מעניש" את כל הדיי־רים בכך, שלא ינקה את חדר המדרגות. מר מנדלוביץ מקווה בכך להפעיל לחץ על השכן ה־סרבן, ועד הבית פנה איפוא אל השכן, שלטענת מר מנדלוביץ לא שילם את חובו. אלא שאותו שכן הוכיח לוועד, שאכן שילם כל מה שהגיע ממנו. כך ניסחב העניין במשך שנה.

פנינו איפוא אל הקבלנים. ב־תשובה שמענו שוב אותו סיפור. עם זאת פנו הקבלנים לקבלן הליטוש וביקשו ממנו שלא יק־שור את ניקוי המדרגות עם ה־חוב של הדייר. ואומנם, לאחר פנייתם, בוצעה מיד העבודה.

עוכבו כספי סטודנטית שביטלה את לימודיה

לקראת תחילת שנת־הלימודים הנוכחית נרשמה רבקה אילון מרחוב ארלוזורוב 41 בפתח־תקווה, למגמת סיעוד באוניברסיטת תל־אביב. היא שילמה סכום ראשוני בסך 882 לירות, ... פרצה המלחמה ורבקה נאלצה לבטל את לימודיה.

היא פנתה ל„יחידת רישום ו־קבלה" של האוניברסיטה, סיפ־רה להם על מניעי הביטול ו־ביקשה לבצע את ההליכים ה־דרושים לכך. היא נתבקשה ל־מלא טופס מסויים. נמסר לה, ש־תוך זמן סביר תקבל בחזרה את מלוא כספה.

יומיים מאוחר יותר קיבלה רבקה אילון מכתב לביתה ובו נמסר לה, שלא תקבל בחזרה את הסכום הראשוני, ששילמה לאוניברסיטה.

היא טילפנה מיד ליחידת־רי־שום־וקבלה ושמעה, שמגמת סיעוד שייכת לפקולטה לרפואה ולכן עליה לפנות לדקאנט ה־סטודנטים. היא פנתה במכתב רשום לדקאנט הסטודנטים ושוב ציינה את הסיבות, שבגללן נאל־צה לבטל את הרשמתה. ... בה שמעה, שעליה לפנות ליח־ידה־לרישום־וקבלה — ... יחידה שניגשה אליה לראשונה; ולמלא טופס ביטול ... — אותו טופס שכבר מילאה לפנים.

רבקה אילון מיהרה לפנות לדיקנאט הסטודנטים ... ביחידה וכבר מילאה ... טופס המבוקש. למדורנו ... חודש ימים לאחר מכן: ... קיבלה תשובה ואף לא ...

פנינו לדובר אוניברסיטת תל־אביב, מר צבי אייל, שבדק ... הנושא עם דיקאן הסטודנטים. „הוראה להחזרת ... ניתנה ליחידה לשכר לימוד", כתב לנו בסיכום.

הטלוויזיה לא תוקנה — דמי הביטוח הוחזרו

מר יחזקאל אברס היה תושב קבע בירושלים, בעל ... טלוויזיה „סלורה" המבוטח בחברת „טמרון". אולם ... עבודתו נאלץ מר אברס להעתיק את מקום מגוריו באופן ... לאילת. באילת התקלקלה הטלוויזיה שלו.

הוא פנה לחברת „טמרון", ש־אצלה הוא מבוטח וביקש שיש־לחו טכנאי לתקן את המכשיר שלו. חברת „טמרון" הודיעה לו, שאין לה טכנאי או סניף באילת.

הוא כתב על כך למדורנו ול־אחר פנייתנו ל„טמרון", טענה החברה, כי לו היה מודיע על שינוי כתובתו במועד — היה מקבל בחזרה את דמי הבטוח. מאחר שהודיע על השינוי ב־כתובתו רק בחודש דצמבר ... של מחברת „טמרון" ... בטוח בסך 16 לירות.

מר אברס פנה איפוא אל ... טכנאי הראשי של חברת ... רה" בכפר מסריק, שם נמצא ... מפעל לייצור טלוויזיות ... רה", קיבל ממנו את החלקים ... דרושים לתיקון המכשיר ... בעצמו באופן זמני את ... הטלוויזיה שלו.

בזר מציאות
במחסני „דירון"
(לתקופה מוגבלת)
נצל את הצעתנו
בוא וקנה במחירי הזדמנות
פריטי ריהוט בודדים שאריות מלאי
(חלק עם פגמים קטנים)
כורסאות • שולחנות
פינות אוכל • חדרי שינה ועוד...
כל הקודם זוכה!
מחסני „דירון"
הרצליה פיתוח
רחוב הגבלת השרון 35
(מול מלון „השרון")
שעות מכירה: מ־9 בבוקר עד 3 אחה"צ
מסירה במקום

לאיכות יש שם אחד
Metz
גם במקררים

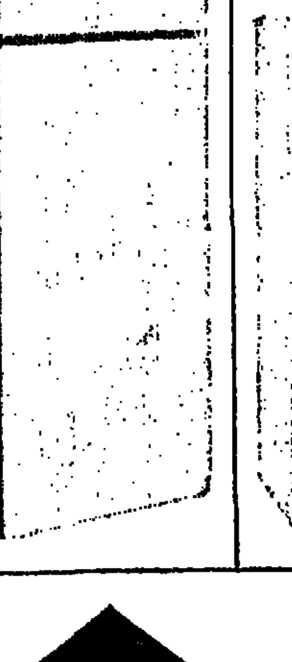

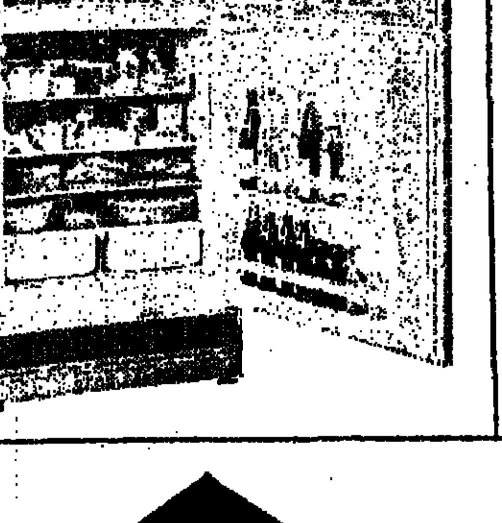

סלון מרכזי
תל־אביב, בנין אל על, רחוב בן־יהודה 32, טלפון 50649
סניפים בכל רחבי הארץ.
בן־עמי
פתח־תקוה, חובבי ציון 29, טלפון 910398
מושקוביץ
בת־ים, רחוב רוטשילד 27, טלפון 865873

Metz דגם M-14
Metz דגם M-17
מקררי Metz להשיג אצל מפיציננו המורשים
אמץ את Metz
בני־ברק ... טל' מחלקת שרות [illegible] [3 קווים]
טל' משרדים ויתר המחלקות: [illegible] [7 קווים]

הצרכן הישראלי ממעט להתלונן

סקר שנערך ביוזמת משרד־הבריאות חושף ליקויים בהרגלי הקנייה של הציבור

מאת **נורית ארד**

שני שליש של ציבור הצרכנים עורכים את קניו־תיהם בחנות המכולת או אצל הירקן הקרוב, ורק 28 אחוז קונים בסופרמר־קט או בשוק — אלה ממ־צאיו של הסקר האחרון שנערך על־ידי ד"ר זאב בן־סירא, מהמכון למחקר חברתי שימושי, לפי הז־מנת היחידה לחינוך ל־בריאות של משרד הברי־אות.

הגורמים העיקריים ה־משפיעים על בחירת מקום הקנייה, הם הקירבה לבית והנקיון, נאמר בסקר, אם כי היו שהוסיפו שהם מע־דיפים לקנות במכולת, ב־גלל הקירבה, בסופרמרקט בגלל הנקיון ובשוק — בשל המחירים.

יחס המוכר

הממצאים מרמזים על כך, שהקונים במכולת מו־כנים לשלם מחירים גבו־הים יותר, למען הנוחיות והגישה, ואילו הקונים ב־שוק מוכנים לוותר על ה־יחס של המוכר, למען ה־מחיר הזול.

כאשר נשאלו הנסקרים האם הם מרוצים מהנקיון במקום שבו הם נוהגים לקנות את מוצרי המזון שלהם, השיבו 71 אחוז ב־חיוב. 24 אחוז מהקונים בשוק היו מרוצים מהנקיון בדוכנים.

הנשאלים התייחסו ב־עיקרו של דבר לרצפה ה־נקיה, לסדר בחנות ול־עובדות — האם המוצרים ארוזים. איש מהנסקרים לא התייחס לכללי תברו־אה יסודיים כמו נקיון ידיו של המוכר, הכלים הנקיים שבהם הוא שומר את מו־צרי המזון והעובדה שהוא נוגע בהם בידיו.

עורכי הסקר מסיקים, שיש הכרח להגביר את תודעת הציבור להקפדה על כללי תברואה יסודיים בעת הקנייה של מצרכי המזון.

השפעות הפרסומת

כאשר נשאלו המשתת־פים, לפי מה הם בוחרים מוצר זה או אחר, השיבו שנקיונו של המוצר ואי־כותו הם המשפיעים עלי־הם ואילו הפרסומת אינה משפיעה כלל.

הרוב המכריע של ה־צרכנים מעדיף מזון ארוז על פני מזון בתפזורת, בגלל ההיגיינה. ואילו ה־מיעוט שהעדיף מזון ב־תפזורת טען, שהמחיר לגביו הוא קובע.

רק מיעוט של הצרכנים קוראים את הפרטים ה־מצויינים על גבי האריזות. הם יודעים, בדרך־כלל, את שם המוצר ושם המפעל, ואינם מתבוננים אפילו במחיר, בתאריך הייצור או עד מתי מותר להש־תמש במוצר שהם קונים. למרות זאת סברו כ־70 אחוז מהנשאלים, שחשוב שפרטים אלה יהיו מצויינים על־גבי האריזה.

גוף זר

רק שליש מבין הצרכ־נים נוהגים לשקול בביתם את המוצרים שהם קונים, ולבקר האם אומנם קיבלו את מה שדרשו ומה ש־שילמו בעדו.

כשליש מבין הנשאלים דיווחו על כך, שמצאו אי פעם גוף זר במזון, אך רק מעטים התלוננו על כך. נמצא שרוב המתלוננים, מעדיפים להתלונן בפני החנות או היצרן, ורק 17 אחוז מתלוננים בפני גו־פים ציבוריים (משרד הבריאות או ארגוני הצר־כנים). רוב התלונות ש־הוגשו היו בנושא מוצרי חלב מקולקלים. הסיבה ל־מיעוט התלונות היתה ש־„ממילא זה לא יעזור ולא אצליח לשנות דבר".

מסקנות עורך הסקר, ד"ר זאב בן־סירא הן, שיש להגביר את מעור־בותו של הצרכן ולהגביר את תחושת התועלת ש־בהגשת תלונות, על־ידי מסירת דו"ח למתלונן על תוצאות תלונתו, וגם על־ידי הקלת הדרך להגשת תלונות.

כאשר נשאלו המשתת־פים בסקר באילו תחומים היו רוצים שיפורים, השי־בו שקודם כל היו רוצים לבקר בחנויות המוכרות מזון נקי יותר, ושנית היו רוצים שירות ואיכות טו־בים יותר. הצורך בשיפור האריזות צויין בשכיחות נמוכה.

קרוב לשני־שליש מן הנשאלים מוכנים לשלם יותר תמורת השיפורים ה־נדרשים. כאשר נשאלו ה־משתתפים מי אחראי ל־שיפור המזון השיבו שה־יצרן ושלטונות הבריאות הם האחראים לכך. רוב הנשאלים גם סבורים, ש־הפיקוח על המזון אינו יעיל. הציבור סבר, שנו־הגים ביצרנים ובמוכרים שמפרים חוק ביד רכה מדי.

תודעה צרכנית

מן הסקר מסתבר, ש־ניכרת עלייה בתכיפות תופעות של קילקולי מעיים. נראה שטיפול לא נכון במזון בבית, הוא ש־גורם לליקוי, ולא כפי ש־רוב הציבור נוטה לחשוב, אכילה מחוץ לבית או תה־ליך השיווק.

אחד המחדלים (אולי כ־תוצאה מהסברה לקויה) הוא הטיפול הלא נכון של עקרות הבית במזון קפוא, בעיקרו של דבר, בבשר. כך למשל, נוהגים כ־30 אחוז מהציבור להפשיר מזון קפוא, בעיקר בשר ודגים, ולחזור ולהקפיא שוב. כמו־כן יש להגביר את תודעת החשיבות ש־בהעברת תוכן קופסת ה־שימורים לכלי אחר. צי־בור עקרות הבית אינו יו־דע — לפי ממצאי הסקר — באם להכניס למקרר אוכל מבושל מיד אחרי הבישול, בעודו חם, או להשאירו בחוץ — כמו שעושה הרוב — במשך שעות עד לקירורו המלא.

נראה איפוא, שאם יש־כילו אנשי משרד הברי־אות להוציא מסקנות מעש־יות המתבקשות מן ה־סקר, יוכלו להדריך את האוכלוסיה לשיפור הר־גלי קנייה וטיפול במזון בבית. ובכך יקטינו את זיהומי המזון ויגבירו את התודעה הצרכנית.

דמויות באביב

שוב ושוב מפגינות כל תמונות האופנה המגיעות מפאריז, שהאביב הקרוב יעשה את הנשים שלנו רכות, הדורות ומעודכנות. יתווספו אל התדמית החדשה גם אביזרי־לוואי הכרחיים: כפפות, מגבעות לבנות ומחרוזות פנינים. וזה מה שגם יכריח אותן, מן־הסתם, להתנהג יפה ובנימוס, כיאות ל„ליידיס" מבתים טובים.

בתמונה: שתי שמלות בוקר, מאוסף האביב של גי לארוש.

הנימוס מחייב:

שאלות לחתן המיועד

מאת **ב.א. ברקאי**

● כאשר החלטנו, חברי ואני, להינשא, בקשנו קודם כל לבשר את המאורע ל־הורי, באורח חגיגי. באחת משבתות הוזמנו ל־ארוחת צהרים ואחרי ה־ארוחה, על ספל הקפה, ביקש רשמית את ידי. הורי אומנם ידעו על המתרחש, אך מעולם לא דיברו עם חברי שיחה רצינית. ה־פעם החל אבי לחקור אותו על תוכניותיו לעתיד, על הכנסתו, סיכויי התקדמותו וכדומה. חברי כמעט שיצא מכליו, הרגשתי שהוא רותח ממש. לאחר מכן התוודה שמעולם לא נפגע עוד בצורה כזאת.

חברך טעה. לא זו בלבד שזכותו של האב להציג שא־לות ממשיות במקרה כזה, אלא מחובתו לעשות זאת, מ־דאגה לעתיד בתו. הוא רשאי ורשאי לשאול את בעלה ה־מיועד על מצבו הכלכלי וה־משפחתי, והצעיר חייב לענות בגלוי לב ובאדיבות. הוא חייב להבין, שלא מסקרנות סתם הוא נשאל שאלות אישיות, אלא מתוך רצון שהנישואין יעלו יפה.

אורחי פתע

● עמדנו לצאת לביקור אצל אנשים שהוזמנו לנו בשעה מסויימת, והנה הגיע זוג מכרים שבא ל־מקרנו, למעשה כבר נעלנו את הדלת. התנצלנו, אך בכל זאת לא הרגשנו בנוח. כלום נהגנו כשורה?

נהגתם כשורה, פרט אולי שצריכים הייתם קודם לפתוח את הדלת, להכניסם לבית ו־להתנצל בפנים — ולא בחוץ. אלמלא היתה זאת פגישה שנקבעה מראש, קודמים ה־אורחים שלכם.

הרכנת ראש

● עמדנו, קבוצת מכרים בהפסקה בתיאטרון, ושו־חחנו. והנה ניגש אלי ידיד. האם הייתי צריך להציגו מיד לפני השאר?

אין זה מן הנימוס להציג אדם בעיצומה של שיחה. ממתינים להפוגה, ורק אז מציגים את הזר. אגב, בקבוצה אין הכרח בלחיצת ידים ב־שעת ההיכרות, די בהרכנת ראש קלה.

חנות למלאכת־יד

בזאר עבודות־יד של עולים קשישים, השוהים במסגרות־מעבר של מח־לקת העליה והקליטה ב־סוכנות היהודית, נפתח בשבוע שעבר בבית מיל־מן ברמת־אביב.

בבזאר מוצגות עבודות ריקמה, אריגה וסריגה של קשישים ממעונות בכל רחבי הארץ. בין המוצגים, העומדים למכירה, ארנקים, מפיות, סלי־ים, כובעים, שטיחים קטנים, מנורות קלועות, סנדלי קש, סל־סלות ועוד. את עיצובו ה־נאה של הבזאר עשתה לי־ליאנה חונסקי, צעירה מ־ארגנטינה שעלתה ארצה לפני חמישה חודשים.

בפתיחה החגיגית, מסר מנכ"ל מחלקת העליה ו־הקליטה של הסוכנות, מר עוזי נרקיס, על תוכנית להקמת חנות מיוחדת אשר תימכור דרך קבע מעבו־דותיהם של עולים אלה.

אילנה פז.

מחפש
מיטת תינוק, לול, עגלה, מייבש חיתולים, חיתולים, בקבוקים ושאר הדברים הדרושים לתינוק.
אתם מוזמנים לבוא ולהתרשם ממיטת התינוק החדשה שלנו
שולחנות כתיבה, כסאות, מיטות נוער וארונות בקיצור – חדר מושלם מריהוט מודולרי.
רהיטי אלומיניום, שולחנות וכסאות ברפוד או פורמייקה, מטות מתקפלות, וכן שולחנות מיוחדים לברידג' ומשחקי קלפים.
תמצא
תחת קורת גג אחת במיבחר דגמים ומיגוון צבעים באולמי המכירה והתצוגה של "ענג"
אלנבי 95 ת"א
פתוח ללא הפסקה בימים א—ה משעה 8 בבוקר עד 7 בערב, יום ו' 8—2
ONEG ענג
ענג

יעוץ קוסמטי חינם ע"י דיילות היופי של מקס פקטור

בשבוע הבא בפרפומריות הבאות:
24.2 יום א' „עליזה" פ"ת, חיים עוזר 4 / מסחרי רמות אשכול
24.2 יום א' „עליזה" פ"ת, חיים עוזר 4
24.2 יום א' „וקס" חיפה, הרצל 19
24.2 יום א' „וונוס" פ"ת, חחגנה 17
25.2 יום ב' „טייכמן" נתניה, הרצל 27
25.2 יום ב' „אדי" ת"א, אבן־גבירול 30
25.2 יום ב' „איריס" אשדוד, מרכז מסחרי חנות 50
25.2 יום ב' „מיח" חדרה, הרברט סמואל 66
25.2 יום ב' „מור" חולון, נאות רחל, מרכז מסחרי, רח' אילת
26.2 יום ג' „זהבה" הרצליה, פסגי הרצליה
26.2 יום ג' „אסתר" ירושלים, בן־יהודה 2
26.2 יום ג' „נאווה" רמת יצחק, רח' נגבה 51
26.2 יום ג' „וונוס" פ"ת, חחגנה 17
26.2 יום ג' „יסמין" תל־אביב, רח' אבן־גבירול 22
27.2 יום ד' „טובה" רמלה, רח' הרצל 74
27.2 יום ד' „רחלי" ירושלים, רח' יפו 119
27.2 יום ד' „יהודית" חולון, רח' סוקולוב 106
27.2 יום ד' „אביבה" בת־ים, בלפור 47
27.2 יום ד' „נוי" בני־ברק, רח' רבי עקיבא 4
28.2 יום ה' „עליזה" תל־אביב, ליליינבלום 17
28.2 יום ה' „מסקוט" ראשון לציון, תחנת אגד החדשה
28.2 יום ה' „מלכה" רמת יצחק, שד' ירושלים 37
MAX FACTOR
גזרי ושימרי!

עירית חיפה
האגף לתרבות חברה נוער וספורט
הוועדה הציבורית
אביב 74
27/7 באפריל 1974
המעוניינים בחכירת
דוכני מכירה
למלאכת מחשבת, אמנות שימושית, צעצועים, תמונות, קרמיקה, באטיק, ותמצי חן,
יריד אביב 74 בחיפה
יפנו בכתב למדור לאירועים בעירית חיפה או טלפונית: 640775, עד 20.3.1974.

אלסקה
אלסקה
אמנה לכל עונות, חליפות, מכנסיים, שמלות וחולצות.
...

אבדה
כלבת בוקסר
מנומרת תענה לשם
„קוגא"
המוצא ישר יתקשר ... 867636, ויצא על שכרו

ילדות בצל התותחים

מאת אהרון בכר

בשדות־הקטל בצפון הקר מוריק כבר דשא, ועל־פני המכתשים המשחירים נפיח ואבק־שריפה עלו כלניות. אוויר פסגות ובוקר צח משכיח מלבך לרגע את המלחמה המתמשכת כאן בהפוגות. מעט לפני רדת החשכה, שוב ריססו הסורים את השדה הירוק הזה במטר של רסיסי פלדה בוערת, והאדמה שספגה אותם געשה תחתיה. ולמחרת בבוקר, על־פני האדמה הזאת, הולך רועה ערבי זקן אחרי עדרו, ובנו הקטן, אולי בן־זקוניו, רוכב לצידו על חמור עייף. לפני שעות ספורות היתה כאן מלחמה. עתה נמשכים החיים כאילו לא היו מלחמות בעולם. רועה זקן ובנו על חמור משתרכים אחרי העדרים. כאילו נפלו מעולם אחר.

אתה מסתכל בתמונה הזאת, וקשה לך להכיר באנשים האלה את אוייבך. אתה מנסה לתפוס את מבטם, למצוא בו איבת־נצח ואת כל השנאה שבעולם. לשווא. הם חיים כאן, בצל המלחמה, בדיוק כמוך. וכשהתותחים רועמים משני עברי קו־החזית, הם מתכנסים בתוככי עצמם, רטט מוזר חולף על־פני גופם ועיניהם קרועות להם בפחד כזה, בדיוק כמוך.

אתה שואל אותו על המלחמה, על המלחמות שהיו ושאולי עוד יהיו, ופתאום מסתבר לך, שאתם עומדים, בעצם, באותה חזית. לפני המלחמה היה לו בית, היה לו שקט, היו לו שני עדרים טובים, תריסר תרנגולות בחצר. היה לו כמעט כל מה שאדם כמוהו זקוק לו כדי לחיות. אתה חושב על ביתך. היה לך שקט והיו לך עוד כמה דברים, שבן־אדם כמוך היה זקוק להם כדי לחיות. פתאום באה המלחמה והפגישה אתכם כאן, סמוך לביתו שלו, בשדות המוריקים האלה, שנידונו לפגזים ולתמרות עשן, ואז מסתבר לך פתאום, שלולא היה הדבר נתון בידיכם — יכולתם לחיות איש עם רעהו בשלום מבלי שאף תזדמנו, בנסיבות כאלה, איש אל קרבתו של השני.

*

המלחמה הזאת רחוקה, לפחות, מביתך. אתה רובץ כאן, אבל לפחות בבית ממשיכים החיים להתנהל כפי שהתנהלו כמימים ימימה. אתה יושב כאן, ועוד מעט אולי תשוב הביתה, וכל המלחמה לא תהיה אלא עוד זכרון עמום ומעציב. אבל הוא נשאר כאן, בשדה־הקטל הנצחי. ביתו הרוס, עדריו פגועים, מן התרנגולות בחצר לא נשאר זכרו, וכל מראות המלחמה ישובו לעיניו בכל בוקר, כאשר יפתח את החלון אל מול השמש העולה.

פתאום אתה מתחיל לרחם עליו, לתפוס את תוגת־העולם הנסוכה על פניו הנפולים. את העצב הזה בעיניים. את ההשלמה הכואבת הזאת עם רוע הגזירה. אתה מלטף את ראשו של הילד. בני גילו בכל מקום אחר בעולם הולכים לבית־הספר, ממלאים את הרחובות ואת גני־המשחקים. הוא רוכב על חמור עייף בעקבות העדר משום מקום אל שום מקום, וכל זכרונות ילדותו יהיו מועקות המלחמה ופחדיה. הילדות העשוקה הזאת היא התגלמות המבעיתה ביותר של כל מוראות המלחמה, מפני שאתה יודע, שלקטן הזה אין צ'אנס. בעוד שלושים שנה, אם תשוב לכאן בנסיבות דומות, תראה אותו הולך עייף ותשוש אחרי העדרים, ובנו ישתרך לו על־גבי חמור זקן עקב בצד אגודל. איזה עולם מטורף.

*

ערבי זקן ובנו על חמור מתרחקים באופק הנמס, והמלחמה הרובצת לידך דוממת נראית לך אבסורד אחד גדול. אנשים מבוגרים, מיושבים בדעתם, יוצאים למלחמה ומשקיעים בה את מיטב מירצם, תושייתם וכל משאביהם — כדי שלילדים האלה על־גבי החמור יהיה עתיד יותר טוב. וכשאתה חושב על כך, אינך יודע אם לצחוק או לבכות.

חיילים שכחו

✱ חיילת מחיל־הקשר שנסעה בוולבו בהיר, ביום א׳, 3.2.74 מרחובות לתל־אביב, שכחה במכונית תיק פלסטיק עם חפצים אישיים. כדי לקבל את התיק עליה להתקשר 952126, רחובות.

✱ חייל שנסע ביום שלישי 12.2.74 בטנדר צבאי לכיוון צומת אשקלון, וירד באחת הצמתים לכיוון באר־שבע, שכח תיק „אל־על" עם חפצים אישיים, ביניהם הספר „הפרפר". המוצא מתבקש להתקשר לטלפון 722960—03, אפרים, דנינו, או לכתוב: בר־כוכבא 185/5, הרצליה.

✱ מאדם מבוגר בעל מכונית רנו 16, שאסף חיילים בצומת צמח והמשיך לאחר מכן לתחנת נסיונות בברעם ביום חמישי 31.1.74 ב־11 לפני־הצהריים, נלקחה בטעות מטריה שחורה, ע״י חייל בצומת מגדל לכיוון עילבון־מע״ר. בעל המטריה יוכל לקבלה אצל סמל מיכאל ניצב ד.צ. 2323, צה״ל, אפשר להתקשר 922685—04.

✱ חייל שנסע ביום ג׳ 12.2.74 במכונית שברולט לבנה, מנמל התעופה לוד לתל־אביב, איבד ארנק כסף. המוצא מתבקש לטלפן לטלפון 240574—03.

✱ אני, חייל המשרת אי־שם בסיני. עם פרוץ המלחמה הועברתי מבסיס הקבע שלי למקום אחר וכשחזרתי לבסיס הקודם, התברר, לי כי מתוך הארון של ציודי האישי נעלם טייפ־רקורדר ומספר סלילים. אבקש מן החייל שלידיו התגלגל הטייפ מסוג "GELOZO" איטלקי ומספר הסלילים, להחזירו למשה סגיני, בזל 41, תל־אביב, או לטלפון 444924, ויבוא על שכרו.

✱ חייל שנסע בטרמפים מצומת כנות לחוקוק ביום ב׳ 20.2.74, בשעות אחר־הצהריים — איבד באחת המכוניות צרור בן 5 מפתחות, החשוב לו מאוד. המוצא מתבקש לשלוח את הצרור לטוראי נתן שער, ד.צ. ת׳ 2526, צה״ל, או להתקשר טלפונית 666171—04.

לעולים חדשים ולפטורי מס

50% הנחה בתשלום מכס על כל מכונות הכביסה מתוצרת AEG

כל הרוכש במשך החודשים פברואר ומרץ 74' מכונת כביסה ומדיח כלים מבחר תוצרת א.א.ג. יקבל הנחה בשעור 50% מן המכס על מכונת הכביסה

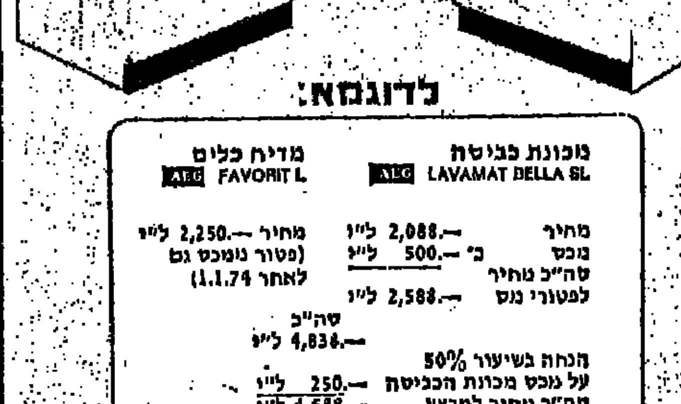

לדוגמא:

מכונת כביסה AEG LAVAMAT DELLA SL		מדיח כלים AEG FAVORIT L	
מחיר	2,088.— ל״י	מחיר	2,250.— ל״י (פטור ממכס גם לאחר 1.1.74)
מכס כ־	500.— ל״י		
סה״כ מחיר לפטורי מס	2,588.— ל״י		
סה״כ	4,838.— ל״י		
הנחה בשיעור 50% על מכס מכונת הכביסה	250.— ל״י		
סה״כ מחיר למבצע	4,588.— ל״י		

מכונת כביסה AEG LAVALUX FE		מדיח כלים AEG FAVORIT F8	
מחיר	1,350.— ל״י	מחיר	2,088.— ל״י (פטור ממכס גם לאחר 1.1.74)
מכס כ־	500.— ל״י		
סה״כ מחיר לפטורי מס	1,850.— ל״י		
סה״כ	3,938.— ל״י		
הנחה בשעור 50% על מכס מכונת הכביסה	250.— ל״י		
סה״כ מחיר למבצע	3,688.— ל״י		

* כפוף לשינויים בשער מטבע מיסים והיטלים חדשים. המחירים כוללים: הובלה ומית, ביטוח, אחריות לשנה אחת, שחרור מהנמל והובלה הביתה, הדרכה להפעלה במכשירים גדולים.

אלה שתי אפשרויות לדוגמא, ההנחה בשיעור 50% תנתן על כל רכישה כפולה של מכונת הכביסה ומדיח כלים AEG לפי בחירתכם מבחר דגמי מכונות הכביסה ומדיחי כלים AEG

להשיג בחנויות הנבחרות המשווקות מכשירים מתוצרת AEG

ITC אולמי תצוגה רח׳ שפע טל סו, תל־אביב, טל. 268834, 254381 (שכ׳ מונטיפיורי ע״י דרך פ״ת 128)

יהודה אלעזר

האחים מנחם (משמאל בתמונה) ועודד כהן שירתו 300 מטרים אחד מהשני מעבר לתעלה — ולא נפגשו שלושה חודשים

כוחו של גורל

— מאת יוסי בר —

שלושה חודשים לא התראו שני אחים, שגוייסו למלחמה ביום־הכיפורים. כאשר נפגשו, לאחר תקופה ממושכת, גילו להפתעתם, כי למעשה יכלו להיפגש הרבה קודם לכן, מדי יום ביומו. שכן, יחידותיהם חנו ממערב לתעלה, במרחק של כשלוש מאות מטרים האחת מהשנייה.

ארבעת האחים למשפחת כהן מרעננה: יפת (32), אהרן (29), עודד (27) ומנחם (20) — כולם שהו ביום־הכיפורים בבית־הכנסת שבשכונתם. הארבעה, המשרתים ביחידות קרביות בצה"ל, נקראו בזה אחר זה מן התפילה אל יחידותיהם ומייד יצאו לחזיתות.

לאחר המלחמה החלו האחים לשוב הביתה לחופשות קצרות. היו אלה פגישות נרגשות, מלוות סיפורים וחוויות שעברו עליהם. שלושה מהאחים נפגשו בבית, ורק עודד ומנחם לא הצליחו להיפגש, כי חופשותיהם לא חפפו.

מן ההתכתבות עם הבית הבין עודד — חובש ביחידת שיריון — כי גם אחיו מנחם נמצא ב„אפריקה". באחת מחופשותיו בבית, בסוף חודש דצמבר, הצליח לברר את מספר החטיבה, שאליה משתייך מנחם. כשחזר לגדוד שלו „הרים" טלפונים אין־ספור. לבסוף קיבל גדוד מסויים, ונאמר לו להמתין עד שמנחם כהן יגיע לטלפון.

„יכולנו להיפגש כל יום"

„נסה לנחש מי מדבר!" — קרא עודד בטלפון לחייל, שדיבר עמו מעברו השני של הקו. „קשה לי לנחש, מי זה?" — שאל החייל. „מדבר אחיך, עודד!" — השיב בהתרגשות כשהוא ממתין לשמוע את תגובתו. „איזה עודד? אין לי בכלל אח בשם כזה" — נשמעה התשובה המאכזבת. התברר, שבחטיבה משרת חייל נוסף בשם מנחם כהן.

כעבור מספר ימים התקשר עודד לשליש החטיבה, וביקש את עזרתו באיתור אחיו. הוא סיפר לו על הפרידה הממושכת ביניהם ועל רצונו העז לראותו. השליש הביע מייד את נכונותו לסייע. ואומנם, הוא מצא את שמו של מנחם ברשימות שלו, ומסר לעודד פרטים כיצד יוכל להשיגו טלפונית.

„כאשר נוצר בינינו הקשר, היתה ההתרגשות גדולה. אמרתי למנחם, שאני מת לפגוש אותו, וביקשתי לדעת היכן בדיוק הוא נמצא" — הוסיף עודד וסיפר — „כאשר החל לתאר את מיקומו נדהמתי: היה זה המאהל הגדול, שעמד בסמוך למאהל שלנו, במרחק של כ־300 מטרים. הרי יכולנו להיפגש כל יום. הטנקים שלהם חנו ממש לידנו. לא חשבתי כ"ל, שבתוך אחד מהם יושב אחי".

„קשה לתאר את הפגישה"

עודד ומנחם קבעו ביניהם פגישה. סוכם שעודד יבוא למאהל של מנחם בשעות אחר־הצהריים. „רצה המיקרה, ואחרי־הצהריים, בעת שציפיתי לבואו של עודד, כינסו את הגדוד שלי לשיחה עם מפקד החטיבה" — מספר מנחם, נהג טנק בסדיר — „הקשבתי אומנם לשיחה, אבל עיני בלשו לעבר האופק, משם צריך היה להגיע אחי. מרחוק הבחנתי בשתי דמויות, הקרבות אלינו ומעלות ענני־אבק. זיהיתי מייד את עודד; אבל לא יכולתי לגשת אליו, לקבל את פניו. בכל פעם שהמח"ט הסתובב, ניסיתי לאותת לעודד בידי; אבל הוא לא הצליח לזהות אותי בין החיילים הרבים, שישבו על החול".

עודד, לעומת זאת, התקרב בכל שיכול היה לעבר קבוצת החיילים, כדי שמנחם יוכל להבחין בו. כשסיים המח"ט את דבריו והחיילים התפזרו — סוף־סוף נפגשו השניים. „קשה לתאר את הפגישה בינינו אחרי פרידה של שלושה חודשים" — אומר עודד.

החל מהפגישה הזאת הם נפגשו כמעט מדי יום, וסיפורם הילך בכל החטיבה. עודד ומנחם ניסו לתכנן חופשה משותפת בבית. אבל רק לפני כשבועיים עלה בידם להיפגש יחדיו בבית.

● אם יש לך שאלות בתחום השירות הצבאי, הפנה אותן למדור „בשירות פעיל", לפי הכתובת: „ידיעות אחרונות", ת.ד. 109, ת"א.

יוארך מועד פרעון החובות של המגוייסים

יש בעיות

לפי התקנות החדשות: התשלומים „יפוזרו" על תקופה כפולה ממשך השירות במילואים

הצבאית, על מנת לקבל טיפול יעיל; אולם לצערי נעניתי בשלילה, בטענה שאני צריך ללכת לרופא פרטי. אני עדיין במילואים. מדוע עלי ללכת לרופא פרטי, אם ה„שבר", ממנו אני סובל כאבים עזים, אירע בצבא? האם אנשי מילואים אינם זכאים לטיפול רפואי מתאים?

א. ס.

(השם והכתובת שמורים במערכת)

אם המימצא הרפואי שאותו אתה מזכיר, נגרם עקב שירותך הצבאי, יצוין הדבר על־ידי הרופא היחידתי במכתב הפניה ליועץ־מומחה צבאי, בהתאם להמלצת הרופא המומחה ולדחיפות המקרה, תופנה לניתוח באחד מבתי־החולים — בהיותך עדיין בשירות מילואים מיוחד — על חשבון צה"ל. אם בעייתך לא תיפתר על־ידי פניה חוזרת שלך לרופא היחידתי, עליך לפנות באמצעות מפקדך למפקד רפואה פיקודי.

*

השלמת שכר למגוייס שלא עבד

אני מהנדס כימאי, שסיים את לימודיו בטכניון בחודש יולי 1973. הייתי רשום בלישכת העבודה לאקדמאים ומצאתי מספר מקומות־עבודה אפשריים. אך בעודי מטפל בענין, פרצה המלחמה. אני מגוייס מאז יום־הכיפורים ונבצר ממני להתקשר עם המפעלים שהיו מוכנים להעסיק אותי. האם אינני זכאי לקבל השלמת מהביטוח הלאומי, לפי משכורת ממוצעת של מהנדס כימאי?

אהוד סודומובריין
ד. צ. 2374

מאחר שלא עבדת כלל לפני גיוסך, הגם שהיו לך הצעות־עבודה, אין החוק מזכה אותך בהשלמת תגמול מקרן ההשוואה. רק במקרה שעמדת להתחיל לעבוד במקום מסויים — ויש בידיך חוזה עבודה, או שהגעת עם מעבידך להסכם כלשהו — תוכל לקבל השלמת תגמול. אולם התנאי הוא, שהשכר הממוצע אותו עמדת לקבל, הוא גבוה יותר מן התשלום הניתן לך על־ידי צה"ל.

*

זכויותיו של „מעוכב שחרור"

אני אשתו של חייל בשירות סדיר, שלא השתחרר ביום 31.12.73 כפי שהוכנסה לו. בעלי עמד לשרת, מסיבות משפחתיות, שנתיים בלבד. לפני חצי שנה נולד לנו בן, וכידוע מכתב מהשלישות הראשית, ששירותו הסדיר של בעלי יקוצר בשנה, אך בינתיים פרצה המלחמה ובעלי לא שוחרר. ברצוני לדעת, האם התקופה הנוספת היחשב לו כשירות מילואים? מה זכויותי לי תשלום חודשי?

שרה חזבש, הרצליה

בעלך אינו נחשב כאיש מילואים, אלא כחייל „מעוכב שחרור"; כמו שאר החיילים בשירות סדיר, שעמדו להשתחרר, מסיבות שונות, ובתוקף צו 8 לא שוחררו מהשירות. בהתאם לכך, זכאי בעלך לכל הזכויות של „מעוכב שחרור", דהיינו: תשלום 20 לירות ליום עבור כל יום שירות נוסף, וכן דמי־כיס בסך 30 לירות לחודש. בנוסף לכך, הוא זכאי לתוספת משפחתית עבור הבן. את סידורי התשלום עליו לבצע ביחידתו.

*

התמיכה המשפחתית לא הגיעה

אני משרת במילואים אי־שם בסיני. לפני חודשיים התגייס אחי הצעיר לשירות סדיר. היא היתה המפרנס היחידי של משפחה, המונה שבע נפשות. אבינו אדם חולה, עבר ניתוח בעין, ואינו עובד. אחי מילא ביחידתו בקשה לתמיכה משפחתית מצה"ל, אך עד היום לא הגיעו התשלומים. מצב המשפחה דחוק, מדוע העיכוב.

מרדכי אפרים, ד.צ. 1519/פ

נכון הוא, שאחיך, אברהם, מילא ביחידתו את הטפסים המתאימים בקשר לתמיכה המשפחתית. אלא שבגלל העומס על מחלקת התשלומים של צה"ל, עקב המלחמה, התעכב ביצוע התשלום. נמסר לנו עתה, כי לפני מספר ימים נשלחה לבית הוריך המחאה על סך 1432 ל"י עבור התקופה מגיוס אחיך, 11 לנובמבר 1973 ועד סוף ינואר. מעתה יגיעו התשלומים כסדרם.

עבור ממכונית גדולה למכונית גדולה באמת

Alfetta

לך אדוני, שרגיל היית עד היום לנהוג במכונית גדולה הצורכת הרבה דלק יקר ושהוצאות האחזקה שלה יקרות מאד, לך אנו מציעים לעבור היום ממכוניתך הגדולה, למכונית גדולה באמת, אך עם זאת חסכונית בתצרוכת הדלק ובהוצאות האחזקה שלה: ה„אלפטה" של ALFA ROMEO.

ה„אלפטה" משלבת מסורת ארוכה של אלפא רומיאו עם טכנולוגיה ועיצוב מתקדמים.

„אלפטה" – המכונית המרשימה שכולה פאר אמינות נוחות ובטיחות. מנוע חזק (779 סמ"ק) המפתח 140 כ"ס לבלימה, מגיע למהירות של 180 קמ"ש ומעמדת זינוק ועד 100 קמ"ש חולפות רק 10.5 שניות.

ב„אלפטה"–תיבת ההילוכים ממוקמת מאחור, חידוש מהפכני ובלעדי זה של אלפא-רומיאו, מעניק למכונית חלוקה מאוזנת של המשקל ובכך יציבות במהירויות גבוהות ובסיבובים. הגה קל לתמרון וזוית הגה הניתנת לשינוי, תא מטען מרווח.

מושבי ה„אלפטה" מהודרים ונוחים והם ניתנים להתאמה עד למצב שכיבה, דגש מיוחד הושם על אביזרי בטיחות: מערכת בלמים כפולה, 4 מעצורי כוח דיסק כפולים, מערכת פנסים מיוחדת המתאימה עצמה למשקל הנוסעים במכונית, צמיגים רדיאליים רחבים, מתלים נפרדים חדישים, מפשיר אדים לשמשה האחורית, מערכת חמום ואוורור.

סע בנוחיות, סע בהידור, וחסוך בהוצאות - סע ב„אלפטה" אלפא-רומיאו - המכונית לאנשים שאוהבים מכוניות.

Alfa Romeo אלפטה

תל־אביב: בית הדר, טל. 623441. חיפה: דרך העצמאות 98, טל. 520661, רכב גור, יפו 108, טל. 333222. ירושלים: עמיר (טופ־טופ), רח׳ בן־יהודה 4, טל. 224578. נתניה: מכוניות נתניה, רח׳ הרצל 82, טל. 23333.

בעריכת הרב הרשוטינב
מוגש ע"י
חברת „זניט" יצרני טלוויזיות

2 טרנזיסטורים, 2 תיבות עם 24 בקבוקי בירה כ"א ו־2 מערכות בנות 6 כוסות בירה מעולות כ"א יוגרלו בין פותרי כל חידה.

תשבץ מס' 12

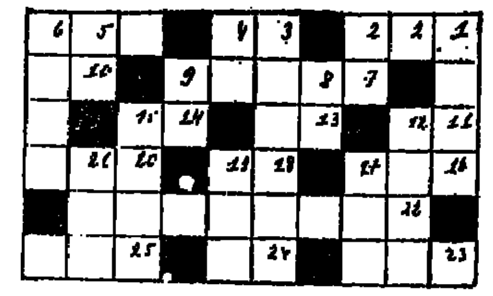

במאוזן — מימין לשמאל:

1) אחד מטעמי המקרא 3) חיותו במים בלבד; 1א׳ — חסר המספר) בירת מדינה אירופית 7) „בייבי־סיטר" בעברית 10) ענק 11) מגש 13) „גג־הפה 11) סוד 16) שערות בקצה העפעף של העין 18) חודש עברי 20) נוער חלוצי לוחם (חטיבת צעירים טרום־צבאית); 22) אחד מגדולי החוקרים במקצוע הכימיה האורגנית (1852—1919), בעל פרס נובל לשנת 1902; 23) איבר־התעופה 24) אוייב 25) צמח שעליו מיטמעים לעישון ולייצור סיגריות.

במאונך — מלמעלה למטה:

1) חוקר ובקטריולוג צרפתי „אבי הבקטריולוגיה" (1822—1895); 2) חסר אמצעים 3) התנהגות־יפה; נימוס 4) ספר־כריתות 5) עמית 6) תחום 8) לשד־עצמות 9) בהמה גסה טהורה 12) פרח צבעוני גדול („גלדיולה" בלע"ז); 15) מקלט טלוויזיה הנבחר ביותר בעולם 17) חרב 19) מקור מים חיים 21) נוזל מרווה ומבריא.

*

חידת מילואים מס' 8

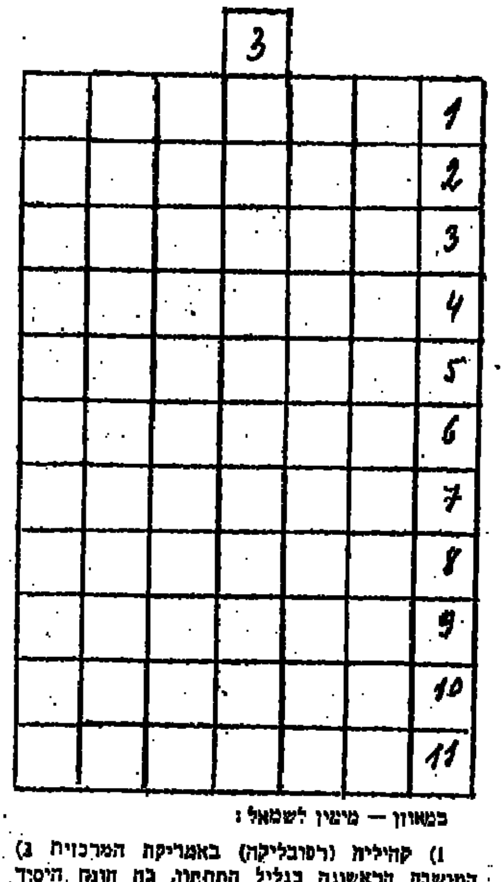

במאוזן — מימין לשמאל:

1) קהילית (רפובליקה) באמריקה המרכזית 2) המושבה הראשונה בגליל התחתון, בה חונה היסוד לאגודת „השומר" 3) הישוב העברי הראשון שתיים בפרוזדור ירושלים, ביולי 1948; 4) קיבוץ בעמק־הירדן, נוסד בשנת 1932; 5) כרך בטוניסיה, אפריקה 6) מושב בעמק־חפר, נוסד בשנת 1932, ע"י משוחררי הגדוד העברי 7) מושב בפרוזדור ירושלים, נוסד בשנת 1950, על ראש הר־נישא הנשקף על סביבו 8) מושב במישור החוף, ליד יבנה, נוסד בשנת 1950; 9) כפר־אמנים בחוף הכרמל, נוסד בשנת 1953; 10) מושב בעמק־חפר, נקרא על־שם סילון האלכסנדרוני, ויסד בשנת 1935; 11) מושב בנגב המערבי, ליד רצועת־עזה, הוקם מחדש בשנת 1950.

במאונך — מלמעלה למטה — 3:

פתור(י) נכונה את כל אחת־עשרה השאלות במאוזן — ויצא במאונך 3: המיתקן הטוב ביותר המשדר מראות על־ידי גלי־הרדיו.

הפתרון יש לכתוב בכתב קריא ולשלוח תוך שבוע לפי הכתובת:

החידה ערוכה לפי כתיב הדקדוק — חסר. את הכתובת: „הלל", „ידיעות אחרונות", חידת מילואים 8, ת"ד 20237, תל־אביב.

ויינשל (נוימין), דרור, רימלט וכרמל
„מוקד", טלוויזיה, 21.50

גל א'

12.00 חדשות.
12.05 „שיר ופזמון".
12.15 שידורים לתלמידי תי־יסודיים.
12.35 "קונצרט צהריים" — באך: סימפוניה ברה־מאז'ור; מנדלסון: סרנדה ואלגרו ג'וקוזו; לאלו: „אמונה"; סיבליוס: „ראקאסטאבה"; קולריג'־טיילור: 2 קטעים מתוך סוויטה זעירה (עד 14.00).
13.00 חדשות ו„בחצי היום".
14.00 חדשות וסקירת עיתוני הצהריים.
14.10 „לאם ולילד".
15.00 חדשות.
15.05 „רדיודע".
15.30 שיעור בתלמוד.
16.00 חדשות.
16.05 „רצף מוסיקאלי".
17.00 חדשות.
17.05 „מוסיקה קלאסית כבקשתך" — ויוואלדי: קונצ'רטו בדו מאז'ור לפיקולו; בראהמס: שלישיה לפסנתר, לכינור ולצ'לו.
17.55 חדשות באנגלית.
18.00 חדשות.
18.05 על אנשים ומיספרים.
18.25 תוכנית־הדרכה לחקלאים.
18.50 חדשות בצרפתית.
18.55 לחקלאי.
19.00 חדשות ו„היום הזה".
19.25 קלאסי וקל.
19.50 פרקי־היום בתנ"ך.
20.00 חדשות.
20.05 זכרונות ארץ־ישראל.
20.15 „לקראת קונצרט".
20.30 התזמורת הסימפונית ירושלים — רשות השידור — ברליוז: הפתיחה „קרנבל רומאי"; שומן: קונצ'רטו לפסנתר; סן־סאנס: סימפוניה מס' 3 לאורגאן (עד 23.00).
21.00 חדשות.
22.00 חדשות.
23.00 חדשות ו„הלילה הזה".
23.25 „ראיון החודש" (שידור חוזר).
24.00 חדשות.
00.05 רגע של שיר (הפסקת שידורים עד 02.00).
02.0 חדשות.
02.05 „עד אור הבוקר" — פיזמונים ונעימות (עד 06.00).

הגל הקל

12.00 חדשות.
12.05 „במיקצב יוצר".
12.30 „חן חיוך".
13.00 חדשות ו„בחצי היום".
13.25 שירים משלנו.
14.00 חדשות וסקירת עיתוני הצהריים.
14.10 „תשבץ אריך־נגן".
15.00 חדשות.
15.05 „מוכר וחביב" — מריטות־שלום.
15.53 הדרך.
16.00 חדשות.
16.05 רגע של עברית.
16.06 „דרכון לזמר" — לקט פיזמונים מסביב לעולם (עד 17.00).
16.30 „בחקות שתבין את הרמז".
17.00 חדשות.
17.05 „עם החילים" — בהשתתפות תזמורת חיל־האוויר והסולנים שלה.
18.00 חדשות.
18.05 „כשהיסמין פורח" — פיזמונים בסיגנון עדות־המזרח.
18.45 „היום בספורט".
19.00 חדשות (רשת ה').
19.05 נעימות זמר — (עד 21.00, רשת ה').
20.00 חדשות.
21.00 חדשות.
21.05 „עולם הפופ" — אופנה, אמנות ופוליטיקה.
22.00 חדשות.
22.05 „דעת הקהל" — הייד־פארק רדיופוני.
22.52 „נעימות קלות".
23.00 חדשות ו„הלילה הזה".
23.25 „פניני ג'ז".
24.00 חדשות.
00.05 „פיזמונים לא נים".
01.00 חדשות.
01.5 „עד אור הבוקר" — פיזמונים ונעימות — (עד 03.00).
02.00 חדשות.
3.00 חדשות (הפסקת שידורים עד 05.00).
05.00 חדשות.

גלי צה"ל

12.00 חדשות.
12.05 יומן הצהריים.
12.30 „חמים וטעים" (עד 13.55).
13.00 חדשות.
13.30 „זה מזכיר לי" — עם הגה זמר.
13.55 הודעות לחיילים.
14.00 חדשות.
14.05 „קינה קל' מ־..." (עד 16.00).
14.30 „חד חלקי".
14.55 „מה נשמע".
15.00 חדשות.
16.00 חדשות.
16.05 „גא לגלגלי".
17.00 חדשות.
17.05 יומן הערב.
17.40 „פיזמונים למלואימניקים".
18.00 חדשות.
18.05 „מתוך המילואים" — „רעם על המים" — חיים מעבר לתעלה.
19.00 חדשות.
19.05 „מגנת אליך".
20.00 חדשות.
20.05 „חוסה ורעוף" — פינת הפיזמון החדש.
20.30 „כרצונכם" — פזמונים ומערכונים לפי בקשות (עד 22.00).
21.00 חדשות.
22.00 חדשות.
22.05 „בוא נדבר" — נתן דונביץ' (עד 23.00).
23.00 חדשות.
23.53 „שיחת חצות" — דויד פרלוב על אימפרסיוניסטי.
24.00 חדשות.
00.05 יומן חצות.
00.30 „ציפורי לילה" (עד 02.00).
01.00 חדשות.
02.00 חדשות.
02.05 „מישפטים מהזיכרות" — אוספר (שידור חוזר).
03.00 חדשות.
03.05 „פיזמונים אל הלילה" (עד 06.00).

טלוויזיה

17.30 חדשות.
17.32 מישדר־שירות.
17.42 סידרת־שבע (לילדים).
18.10 „ד"ר דוליטל" — פרק ארבעה־עשר.
18.30 קיצור החדשות (שבית).
18.32 „שירים שכתבו" — משתתפים: עבד חליס, סבאח, פריד אל אטרש ונג'את.
19.00 „למישפחה". טיקה: כיצד לאהר; גדולה: טיפול בתינוק; מהן הסיבות לכבד; תינוק: התעמלות; גילים לחיזוק; מוחניים; בית: עבודת אגדונה בדגוריאן; קטנה: כיצד לחקות מור לחליית חמונה (גום עברי).
19.30 חדשות (ערבית).
20.00 תולדות הישוב שנות השלושים.
20.30 „מבט לחדשות".
21.00 „קנון" — „שופט המוות", עם ויליאם קונראד.
21.50 „מוקד" — דיון דרכי פעולה. המשתתפים: ח"כ מרדכי כרמל, ח"כ ד"ר אליעזר רימלט, פרופ' יהושע דרור ופרופ' זלמן ויינשל.
22.40 „בידור חיל" — „יוניציה 1973".
23.10 מבט־שני־יום חדשות.

בטלוויזיה הירדנית

12.00 אנגלית ל'.
12.20 אנגלית ח'.
13.00 טכנולוגיה.
13.20 גל. מידת וזמן.
13.40 שמיטה. אורחות.
13.40 הכרת האריך — מוכלס וממרכזו.
16.00 תוכנית באנגלית.
16.20 „כך גם אני יכול".
16.35 תוכנית לגיל הרך. חלו־חלך.
16.48 „המחשב".
17.00 תוכנית באנגלית.

לאיכות יש מחיר

אם רק מחיר הקניה קובע עבורך את בחירת מכוניתך, לבטח תמצא מכוניות זולות יותר מ־AUDI 80.
אך אם תקפיד לבדוק גם איזו תמורה מעניקה לך המכונית עבור כספך תיווכח עד מהרה כי מבחינה זו אין מתחרים ל־AUDI 80.
בדוק את השכלולים והיתרונות שבתכנון המתקדם ובטיב החמרים המושקעים בבנית המכונית ובתגמיר המושלם.
בחן את אמצעי הבטיחות הבלעדיים, הביצועים הנפלאים והנוחות המירבית.
חשוב על החסכון בהוצאות האחזקה השוטפת במכונית הנזקקת לשרות רק אחת ל־15,000 ק"מ.
השווה את ה־AUDI 80 לכל מכונית איטלקית, יפנית, צרפתית או אנגלית הנמכרת בארץ — לא תוכל למצוא מכונית עטורת פרסים כמו ה־AUDI 80.
AUDI 80 עולה קצת יותר, החל מ־32,850 ל"י
— אך שווה הרבה יותר!

פרסום יהל

AUDI 80 במבחר גדול של דגמים
1300 סמ"ק • 1500 סמ"ק • 1600 סמ"ק
גם עם תיבת הילוכים אוטומטית

AUDI NSU
עדיפות באמצעות הטכניקה

החימום בתנור גז FAI הוא הטוב והזול ביותר!

שיטת החימום בתנורי גז היא החסכונית והזולה ביותר בצריכת דלק (גז), בטיחותם מירבית (לפי דרישת מכון התקנים), הם נקיים ואינם צורכים טיפול.
* לרשותך מבחר דגמים יפים בעיצובם בגדלים שונים התואמים כל דירה, מתוצרת איטליה, הולנד וגרמניה.
* התקנה זולה ביותר — הספקה מיידית.
לקבלת פרטים נוספים פנה אל

י. זינגבון בע"מ
רח' דיזנגוף 262 — תל־אביב. טל. 247474

חברת מושבי הנגב

מכריזה על בצוע עבודות כדלקמן:
1. קציר תבואות חורף.
2. קציר גבוה וכבוש שחת.
3. כבוש קש בולל גבוה ורכון מכוחלת.
4. הובלת יבולים.

פרטים נוספים אפשר לקבל בימי ראשון ושישי במשרדנו בית תנועת המושבים באר־שבע.
הצעות תתקבלנה עד יום 8.3.74.
על המציעים לצרף ערבות בנקאית בגובה של 10% מערך ההצעה.
אין מושבי הנגב מתחייבים לקבל את ההצעה הזולה ביותר או כל הצעה שהיא.

דרוש
מגרש
עם אפשרות לבניית מיידית בשכונת מונטיפיורי בת"א

הצעות רציניות נא לפנות לת.ד. 1696 תל־אביב, עבור „מגרש".

מיפעל־המילגות של „קרן־התרבות אמריקה־ישראל" התרחב השנה בכ־30 אחוז

מיליון וחצי ל"י - להשתלמויות אמנים

קרן־התרבות אמריקה־ישראל מעניקה בשנת התקציב הנוכחית, 1973/74 — מילגות־השתלמות בסך 787 אלף ל"י ועוד 187 אלף דולאר (כ־787 אלף ל"י) — לצורך השתלמויות בחו"ל. סכומים אלה מהווים התרחבות של כ־30 אחוז לעומת היקף המילגות אשתקד.

בנוסף לכך שותפת הקרן במפעלים כגון „רשת הקונצרטים" שליד אמנות־לעם, והתומכת בעשרות פרוייקטים בכל האמנויות.

במרוצת 19 שנות קיומה, עודדה קרן־התרבות אמריקה־ישראל מאות רבות של אמנים ישראליים. בין אלה ניתן למנות את אמני־הצמרת דניאל בארנבוים, פנחס צוקרמן, יצחק פרלמן, שמואל בק, משה גת, מנשה קדישמן, נועה אשכול, יוסי יזרעאלי ורבים־רבים אחרים.

בשנה זו בלבד, ניתנות 358 מילגות להשתלמויות בארץ — ו־13 בחו"ל.

היקף־המילגות תלוי כל שנה בסכומים, שיהדות ארה"ב מצליחה להעמיד לרשות הקרן. משום כך, כתוצאה ישירה של המיתון הכלכלי בארה"ב בראשית שנות השבעים, חל צימצום בפעילות הקרן. ההתאוששות הכלכלית שם — והכוונה לתקופה שלפני החרפת מיצבר האנרגיה — הרחיבה גם את הפעילות כאן.

בימים אלה מושם דגש על אמנים צעירים, מבטיחים־במיוחד — כמו, למשל, הכנר שלמה מינץ. העליה מבריה"מ תופסת גם היא מקום נכבד בתשומת־ליבה של הקרן.

בנוסף למפעל המילגות, כאמור, נהנים מתמיכת הקרן גם מוסדות כמו התזמורת הפילהרמונית, אגודת בת־שבע — בת־דור, תיאטרון־החאן בירושלים (בהנהלת מייקל אלפרדס) או מפעל „מישכנות שאנניים" בירושלים (בו אמורים להתגורר, בתנאי־יצירה, אישים מכל רחבי־העולם). כמו־כן תומכת הקרן בפסטיבאלים ובסמינריונים אמנותיים מכל הסוגים.

מן הראוי לציין לטובה את גישתם רחבת־האופקים והליבראלית של יו"ר חבר היועצים של הקרן, השופט העליון מר חיים כהן, ושל סגן־הנשיא גדעון פז. בזכות אלה הופשית פעילות הקרן מציות כלשהן — ושיקולית הם הישגיים־אמנותיים טהורים.

יוסי בנאי

נסים אלוני
„אדיפוס המלך" בתיאטרון „הבימה"

„מאז ביקורי האחרון באוסלו, לפני שנתיים", אמר רודן ערב צאתו לארה"ב, „ירד הגיל הממוצע של חברי הפילהרמונית, וכולם מנגנים בהתלהבות סוחפת. זאת תזמורת מצויינת". רודן יחזור לישראל בתום הסיור, באמצע מרץ.

*

„אדיפוס" בעיבוד ובבימוי אלוני

בסוף החודש זה יוחל ב„הבימה" בחזרות על „אדיפוס המלך". בעיבוד החדש של נסים אלוני, עם יוסי בנאי בתפקיד המלך הטראגי המחלל את יצוע־אימו ומאבד את מאור־עיניו. אלוני גם יביים את ההצגה.

„אדיפוס" יהיה הראשון בשורת מחזות קלאסיים, שאלוני עומד לעבד לבמה הישראלית. לעונת ההצגות הבאה יעבד את „האמלט" לשקספיר. שתועלה — כנראה — בתיאטרון הקאמרי.

*

פרוייקט לשירת אורי־צבי גרינברג

המידרשה הלאומית על־שם בן־אליעזר מבצעת פרוייקט רב־ענפי — כולל סדנות־לימוד, מחקרים, הלהנה וסימפוזיונים — מוקדש לשירתו של אורי־צבי גרינברג.

נושא אצ"ג יילמד הן בסדנאות הקבועות של המידרשה בתל־אביב ובחיפה והן בסדנאות ניידות בכל חלקי הארץ.

הפרוייקט ימומן בחלקו — תמיכה בסך 12 אלף ל"י — על־ידי המועצה הציבורית לתרבות ולאמנות שליד משרד החינוך והתרבות.

*

בקיצור נמרץ

הצגת „שירי המגילה" לאיציק מאנגער, תוסרט לטלוויזיה ותוקרן במיסגרת תוכניות־פורים. הבמאי, כבכל הגירסות הקודמות — שמואל בונים. את מייק בורשטיין יחליף גדי יגיל ★★★ חמישה סופרים זכו במילגות־יצירה מטעם המועצה הציבורית לתרבות ואמנות — וחם ז'אקלין כהנוב, אהוד בן־עזר, אורציון בר־תנא, יצחק אורפז ומתי מגד. המילגות תאפשרנה להם להתפנות כליל לכתיבה.

השתתפות עידת בקולנוע מושגי

בלילותי השבוע, ביום א', כמה שעות טובות מתוך תריסר השעות הרצופות של הקרנות סרטי „קולנוע מושגי" ב„סינמאטק הישראלי" שבתל־אביב.

קודם־כל, מן הראוי לברך על המיבצע. יש לחזור עליו הרבה ככל האפשר.

הקהל הרב, הצעיר והטוב — העיד, שיש דורשים לקולנוע מהסוג הזה, מה גם שימים כאלה, לעתים יותר תכופות — יעניקו אקרן, החסר מאד, למאות הסרטים הקצרים הישראליים, המונחים מבלי שאיש יוכה לראותם.

באולם שררה אווירה חמה של השתתפות ועניין. המוסיקה של יוסי מר־חיים, שליוותה חלק מהסרטים (לא לכולם היה פס־קול צבור), הוסיפה מימד נוסף.

כמובן, שאיכות הסרטים לא היתה שווה. בצד סרטים מעולים — כמו זה של יאיר גרבוז או של אורית פרוספר, וכמה סרטים טובים של ז'אק קתמור — היו גם לא־מעט נסיונות נפל יומרניים. ההגדרה „מושגי" — או „קונצפטואלי", בלע"ז — לא תפסה לגבי כל המוצגים.

*

מיתקפת־תרבות ישראלית בנורבגיה

עמיתי, נסים קיותי, כותב לי:

במקביל למשפט לילהאמר באוסלו, היתה „מיתקפה" ישראלית אחרת על נורבגיה — בשטח הבידורי־תרבותי. אורי גלר כופף מפתחות בטלוויזיה. הפסנתרן הצעיר דניאל עדני ניגן ברדיו והמנצח יובל צליק הגיש ביצוע חגיגי של המלחין הנורבגי בן־זמננו — יצירה ל־200 כלי־נגינה מאת ארנה נורדהיים.

בגל השני בא לנורבגיה — גערי רודן, לנצח על סדרת קונצרטים של הפילהרמונית של אוסלו. היה זה ביקורו החמישי של רודן בבירה הנורבגית (באחד הביקורים הקודמים, דחה הצעה להתמנות כמנצח ראשי של תזמורת מהוללת זאת) — והסדרה, שהתקיימה באולם האוניברסיטה של אוסלו, נועדה להכין את התזמורת לסיור של 24 קונצרטים בחוף המערבי של ארה"ב. המסע החל ב־14 בחודש, ורודן ינצח על כל ההופעות.

זו סידרה הראשון של הפילהרמונית האוסלואית בארה"ב. בין היצירות שתושמענה: „ציפור־האש" של סטראווינסקי, השניה של ברליוז, „שירת הגורל" של ברהאמס וביצוע בכורה עולמי — יצירה מקהלתית משל נורדהיים, שהושלמה במיוחד לסיור, בה תופיע גם מקהלת „וולאוואלה".

סימון סיניורה ואלן דלון — מי רצח ושדד?

מסביב לגברת הזקנה

„במעגל החקירה" (צפון)

(★★★) מי רצח את האצריואית האלמונית, ושדד ממנה 70000 פראנקים שווייצריים?

השוטר־החוקר אלן דלון משוכנע מלכתחילה (למה, בעצם?) שיש לתלות את הקולר באחד מבני משפחת האיכרים, שבקירבת ביתה נתגלתה הגוויה.

בעייתו העיקרית היא בעלת־המעק — טיפוס, שהיינו מכנים בא"י הקטנה „חבר'מנית" — סימון סיניורה, המגוננת על גוריה כמו חתולה עזת עיתה המליטה.

הכוונה ליצור אשה בעלת־אופי, הנוהגת את הטון בבית — לא הצליחה בכל מאת האחוזים, למרות שלגב' סיניורה, יש, בלי ספק, הנתונים הדרושים לכך. ה„קווים לדמותה" מצטברים לא בשל כישהו שהיא עצמה עושה. הטיפוס אינו צומח „מתוך עצמו", האספקט לקוי, ליצום שהתרומה ל„בניית־הטיפוס" באות כולן מבחוץ — על־ידי גורמים אחרים, משפחתיים וזרים.

אנו רואים, שהכל מתייחסים אל האשה הנפלאה הזאת בדרך־ארץ — אבל היא, כמו גולדה, אינה עושה הרבה כדי לשמור על סמכותה ויוקרתה. היא שותקת הרבה, מטשטשת הרבה, מניחה לאחרים להתרוצץ סביבה ומתערבת רק כשנדמה לה, כי צריך לחלץ אחד מיקיריה מצרה. אלא שגם כאן, כמו בחיים הפוליטיים, מעוררת ההתשחבות בסבתא רושם מוטעה. באיזורשהי נקודה גם נוצר חשד, כי היא כל־כך חזקה כפני שכולם סביבה כה חלשים...

סיומו של הסרט — הכיל צילומי־נוף נהדרים של הרי־צרפת המושלגים ותיאורים מענגים של חווי פרובינציאלי — מאולץ. כאילו לא ידע התסריטאי, כיצד לחלץ את הגיבורה ואת מקורביה מכל מעשיהם ומחדליהם.

□

„סקורפיו" (אופיר)

(★★★) מייקל ווינר, במאי אנגלי מומחה לעשיית סרטים בינוניים ומטה, עשה זאת שוב. הפעם בצורת עלילת־ריגול, שקורבנה העיקרי הוא סוכנות הביון המרכזית של ארה"ב, לרבות מנכ"לה, הנרצח על־ידי ברט לנקסטר הנוקם.

פרשת־החיסולים נודדת בין וושינגטון, פאריז, וינה ומקומות מעניינים פחות — ובמיסגרת החשבונות ההדדיים משלם בחייו גם שמואל רודנסקי שלנו, שיחיה עד מאה ועשרים. המופיע כדמות צולעת של צ'לן יהודי ושמו מקס לנג, למרבה הנחת. אין לו בסרט תפקיד ארוך — אלא רק סימפאטי. אוי לנה, ולו, אם היה מלווה את התסבוכת הזאת כצ'לן על הגג.

בד בבד עם מיספר שלבים פיסחים יותר מהמוסיקאי המוזקן — יש גם סצינות אחדות של רצח ורדיפה, היוצרות קורטוב של מתח.

באשר לשחקנים — אין פול סקופילד עושה גדולות ונצורות בתפקיד סוכן של הק.ג.ב., אבל אלן דלון פעיל מאוד כאקדחן צרפתי המשרת את הדימוקרטיה האמריקנית. פעילותה, עם זאת, גופנית יותר מאשר דרמאטית.

הסוף — לידיעתכם — עצוב מאוד. בנוסח „על דאטפת — אטפוך, וסוף מטיפיך — יטופון".

□

„סאונדר" (אורדן)

(★★★) „סאונדר", „מקמיע" או „מודיע" בתרגום חופשי של תפקידו האחראי — הוא, כמובן, כלב. אבל, למרות שהסרט נקרא על־שמו — אין הוא ממלא בו תפקיד מרכזי כמו „לאסי" או „רין־טין־טין", ירבצו בשלום על מישכבם. הוא חביב. אהוב על כל המישפחה — אך ככלבן וותיק לא הייתי מייחס לו תכונות של אינטליגנציה כלבית בלתי־רגילה. הוא, בסך הכל, מאולף לציד. הוא יודע, שאם יתפוס משהו חי — יישארו גם לו עצמות, שישביעוהו.

הבשר — ילך למישפחה, המתקיימת בקושי באמריקה של שנות ה־30. התקופה היתה קשה ללבני־עור, לא כל שכן לכושים. אריסים המוציאים להמם מגידול קנה־סוכר, תירס וכותנה.

האב המיואש — טיפוס ישר המתפתה לגנוב, כדי להגיש טרף לפיות גוזליו — נשלח לשנה למחנה עבודת־פרך ובזאת, בעצם, נפתח הסיפור הסנטימנטאלי, המתמקד בבן־בכור — ילד בעל־אופי וצמא לחוכמה, בינה ודעת.

הפרשה מזכירה לא־במעט את „עץ־הדעת", סרטו האוטוביוגראפי של הבמאי־צלם הכושי גורדון פארקס — אבל היא עוד יותר „פסטוראלית", עוד יותר נאיווית, אם כי פחות חדה בהבחנתה בין צדיקים שחורים לרשעים לבנים.

יתרון גדול — בהשוואה לסרטים רבים מאוד, המוקרנים בימים אלה על בסקינו — הוא בכך, שאפשר לקחת ל„סאונדר" את הילדים בגילים הרכים, בלי חשש של קילקול מידות או זעזועים נפשיים...

הערב בבתי הקולנוע

תל־אביב־יפו
9.30—7.15—4.30
אופיר: „סקורפיו"
אורלי: „מחר אזיל דמעה"
אלנבי: „צ'ארלי וואריק"
אסתר: „אני אוהב את גרושתי"
אורדן: „סאונדר"
בן־יהודה: „עין העכביש"
גת: „פיט וטילי"
גורדון: „הבלונדיני עם הנעל השחורה"
דקל: „קאט באלו"
דיזנגוף: „קובלר" 7
„המרשל" 9.30
זיו: „הדוברמנים הנועזים"
זהר: „פרח הכהה" 9 ,7 ,4.30
חן: „הרקולס נגד קראטה"
חמד: „תאוות לאושר"
לימור: „איזה מין פרופסור"
מוגרבי: „המקצץ"
מקסים: „מה עשו לך סולנג'?"
מרמיד: „רצח בירח הדבש" 9.30 ,7.15 ,4 ,12 ,10
מרכז: „אשה ארוטית" 9.30 ,7.15 ,4 ,2 ,10
סינרמה: „קטינות במלכודת"
סטודיו: „בננות" 9.30 ,7.30 ,4.30
סינמה 1: „הפריץ"
עדן: „פרשי הסטון" 9 ,7 ,4
פאר: „מלכודת לבייבי סיטר" 9.15 7.15 4
פריז: „קיד בלו"
פאר: „איזה מין עוזרת" 9.30 ,7.15 ,4 ,2 ,12 ,10
צליל: „הצבא הפרטי של גורדון" 9.15 ,7 ,4 ,2 ,12 ,10

צפון: „במעגל החקירה"
רמת־אביב: „לילה על העיר"
תכלת: „דואל"
תל־אביב: „המרוץ הגדול"
תמר: „כולת תשוקה" 9.30 ,7.30 ,4 ,2 ,12 ,10

חיפה
9.15—7—4
אורדן: „מאדם X"
אורלי: „רוצה להאמין"
אורה: „אני אוהב את גרושתי"
ארמון: „סנדקית ושמה קופי"
אמפי: „חמשיטה על הארמיה"
חן: „הבלונדיני עם הנעל השחורה"
כרמל גנים: „אגרוף הברזל"
מוריה: „כומר ארוטי"
מירון: „תחמא"
עצמון: „המקצץ"
פאר: „הקרב על החוף"
רון: „הדחליל"
שביט: „הגנב במכונית" 9 ,6.45

ירושלים
9—7—4
אדיסון: „מעבר לזהר" 7
אוריון: „מלכודת החופש" 9 ,6.45 ,4
אורנע: „הזכות לאהוב"
אורגיל: „יומנה של בתולה"
ארגון: „דקמרון מס' 2"
הבירה: „הרוצח בתגורה השחורה"
חן: „נשיקת המוות"
ירושליב: „זהר בדשא"
עדן: „הבריחה"
סמדר: „הליצנים"
רון: „חלף עם הרוח" 7.45 ,3.45

ר"ג־גבעתיים
9.30 7.15
אואזיס: „הביגמיסט"
אורדע: „הספירה לאחור"
אירלי: „הצגת הקולנוע האחרונה"
ארמון: „התמודדות"
גל־אור: „קובלן"
הדר: „הדוברמנים העליזים"
לילי: „המזימה" 9.30 ,7.15
„ארבע ליצנים" 4
רמה: „דקמרון 69"
רמת־גן: „היורש"
שביט: „מעשיות קנטרבורי"

אופקים
בית העם מרחבים: שלושת החברים 8.45 ,6.45
כוכב: „הרפתקאת בפוסידון" 9 ,7

אשדוד
אולימפיה: „גשר הטרלור" 9 ,7
אסתר: „הראיין" 9.15 ,7
אשדוד: „שאפט באמריקה" 7.15
הצגה 9
דגון: „קורותיה של קטינה" 9.15 ,7

אשקלון
9.30 7.15
אסתר: „התמיון"
חן: „עת לאהוב ועת למות"
מאור: „הנוזק מהרלם"

באר־שבע
קרן: „בית הזכוכית" 9 ,7

בת־ים
9.30 7.15
אורנים: „הגנב שבא לסעוד"
בת־ים: „ליל הכלולות"
סביון: „שודדי הרכבת"
עצמאות: „הספר הפצוע"
רמת יוסף: „הטנגו האחרון"

גדרה
בית רחל: הצגה 8.30

הרצליה
דוד: „הלחישה שבלבב" 9.15 ,7
דגניה: „וידויו של קצין משטרה" 7.30
היכל: „אהבה נוסח קופנהגן" 9 ,7
תפארת: „הרפתקאה היא הרפתקאה" 9 ,7

חדרה
גן זהר: „יהלומים קורצים בריר" 9.15 ,7
חוף: הצגה באידיש 7.30

חולון
9.30 7.15
ארמון: „ביג בוס"

גיל: „גורל אהבתי" 7.15
כנדל: „עד שהנס יפריד בינינו"
סביון: „הטנגו האחרון"
רינה: „בודדה בכרך"

כפר־סבא
חן: „הקרב בארץ האש" 8.30 ,6

נתיבות
שביט: „יום הנקם" 8

נתניה
אסתר: „מעשיות קנטרבורי"
יגיל: „אל־סידוריו" 9.15 ,7
סטודיו: „בית ספר לסקס" 9 ,7
שרון: „יומנה של בתולה" 9.15 ,7

עפולה
חן: „שובו של סבאטה" 7.30
קול־רון: „האחות אחות" 7.30

פתח־תקוה
הדר: „צ'רלסטון בלו" 9 ,7
היכל: „הגנב שבא לסעוד" 9 ,7 ,3.30
שלום: „המכורים לאהבה" 9.15 ,7

פרדס־חנה
דקל: „חור זמנים במערב" 6

קרית מלאכי
בידור: „הנקמניות" 9 ,7
הוד: „אגרופי המחץ" 9.15 ,7

ק. אונו
אור־און: „שבעת המופלאים רוכבים" 7

קרית־שמונה
חרמון: „חבורת הזאבים" 8.15 ,6
שניר: ערב אמנים

ראשל"צ
תפארת: „הטנגו האחרון" 8.45 ,6.30

רחובות
הדר: „לאדוני באהבה" 6.15
„הצגת הקולנוע האחרונה" 8.30
חן: „האחים מטריניטי" 8.15

רמלה
המגדל: „רוצח לעינת הקיץ" 9.30 ,7.15

רמת השרון
כיל: „מלחמתו של פרסי" 7.30

אלף לילה ולילה

סבן-טלית מציגים
אריס סאן
בתוכניתו: ישן וגם חדש
מנחה: אבנר דן

לתושבי ת"א והסביבה יומיים בלבד
אלהמברה יפו
יום ה' 7.3.74 ערב פורים
יום ו' 8.3.74 שושן פורים
כרטיסים ב„רוקוקו", טל' 224603 ובחור המשרדים. הבינו כרטיסים מראש!

בעלי במילואים
ליליה נגר ז'אק כהן בורים סבידנסקי
כתב וביים: יואל זילברג

הערב	בגבעת אולגה „גלי"	ב־9.00
יום ד' 20.2	טבריה „חן"	ב־9.00
יום ה' 21.2	נתניה „אסתר"	ב־9.15
יום ו' 22.2	חיפה „אורה"	ב־9.00
מוצ"ש 23.2	יפו „אלהמברה"	ב־9.00
יום ב' 25.2	ירושלים „בית העם"	ב־8.30
יום ג' 26.2	יפו „אלהמברה"	ב־8.00

הפעה ראשית: „לאן" אצל „יוקי" ת"א, ככר דיזנגוף 14. טלפון 227445
מפיקים: גורן ד'יצחקי טל 222753

דר' דוליטל / כפה אדומה

היום 19.2 ב־4.00 נתניה „אסתר"
מחר 20.2 ב־4.00 חיפה „אורה"
היום 19.2 ב־4.00 באר־שבע „אילת"
מחר 20.2 ב־4.00 קרית־אתא „שביט"

סופשבוע במלון לרום אילת.
(בתוקף עד סוף פברואר)
מיום ששי ארוחת ערב
ועד יום ראשון ארוחת בוקר
139.— ל"י ליחיד תפוסה זוגית
חצי פנסיון בשבת
159.— ל"י ליחיד תפוסה זוגית
פנסיון מלא בשבת
הנחות גדולות לילדים, * כל המיסים כלולים במחיר
מלון לרום אילת
להזמנת מקומות נא להתקשר עם ויקי, טל' (059)4111
מלון לרום אילת ת.ד. 555 אילת

א. ברמן מציג:
הקרקס „ברצלונה"
3 ימים אחרונים בירושלים
במגרש ליד רכבת ישראל
בין עמק רפאים דרך בית לחם
יום יום ב־4.00 אחה"צ וב־7.00 בערב
מכירת כרטיסים: משרד כהנא ככר הרברט סמואל טל. 222831 ובמשרד בןנאים. לחיילים אצל קצין העיר. מוסדות וקבוצות מאורגנות יפנו למשרד כהנא לקבלת הנחות

לתושבי עכו והסביבה
ממוצ"ש 23.2 עד יום ה' 28.2 כולל
הקרקס בעכו
במוצ"ש 23.2, 2 הצגות ב־5.45 וב־8.00
ויום יום ב־4.00 אחה"צ וב־7.00 בערב
מכירת כרטיסים בעכו במשרד שמעוני — טלפון 910456.
בנהריה: „שרותי־רוד", טלפון 920330.
למוסדות וארגונים כרטיסי הנחה במשרד שמעוני.
ממוצ"ש 2.3 הקרקס בחיפה
פרטים במשרד „נוגה".

האגודה למען החייל בישראל — מרחב תיכון
סניף תל־אביב—יפו
ביום ראשון 24.2.74 בבית השריון
רח' לוחמי גליפולי 51, יד־אליהו, תל־אביב
יתקיים בזאר (שוק מציאות)
של פריטים שונים מאיכות מעולה הכוללים תוצרת חוץ:
בגדי נשים
בגדי ילדים
תמונות
ספרים
עבודות יד שונות מעבודתם של חברי קבוץ „חפציבה"
הפתעות
הבזאר יהיה פתוח בשעות: מ־9.00 בבוקר עד 9.00 בלילה
כל ההכנסות הינן קודש לפעולות הועד למען החייל, סניף תל־אביב—יפו

צוותא לתרבות מתקדמת

הערב 19.2	ב־4.30 אחה"צ — כנס ועדי עובדים נגד היוקר והצמצום בסובסידיות.
	ב־8.30 — צוותא מארחת את המכון הישראלי לקולנוע: מגזין קולנוע 74 בהנחיית: נחמן אינגבר. הסרט הישראלי ויוצריו: „אור מן ההפקר" של נסים דיין ובהשתתפותו. „לאן נעלם דניאל ווקס" של אברהם חפנר. הצלחה מסחרית בקולנוע — בהשתתפות ג'ורג' עובדיה. סרטים חדשים: „בננות" של וודי אלן — דיון על יצירותיו והקרנת קטעים מסרטיו. ראיון החודש: פגישה עם מערכת „קלוז אפ".
יום ד' 20.2	ב־8.30 — יוסי בנאי בתכניתו „פרצוף של צועני".
יום ה' 21.2	ב־7.00 — דיון פתוח לצעירים — שמיניסטים שאכפת להם שואלים: — פני החברה הישראלית לאחר המלחמה — לאן!
ליל שבת 22.2	ב־9.00 וב־10.30 — יוסי בנאי בתכניתו „פרצוף של צועני".
שבת 23.2	ב־11.11 בבוקר — סדרה 11:11 המבצעים: פנינה זלצמן — פסנתר, משה מורביץ — כנור, אברהם בורנשטיין — ויולה, אלחנן ברגמן — צ'לו. דוד דגוזי — קונטרבאס. בתכנית: י.ס. באך — ו.א. מוצרט — פ. שוברט.
מוצ"ש 23.2	ב־8.00 וב־10.00 — צוותא מארחת את במה 2 של תיאטרון חיפה: „מה אני חושבת על מלחמה ?"

צוותא: אבן גבירול 30 ת"א, טל' 250156־7

ח ד ש !
דיסקו־קלוב BLOW-UP
פתוח כל יום מ־10 בלילה.
רחוב מירקין 23, תל־אביב, טלפון 63562

תיאטרוני ישראל

התיאטרון הלאומי הבימה

כמו דמעה בים — תל־אביב האולם הגדול — הערב 19.2 ב־7.30; מחר 20.2 ב־7.30
הו הו יוליה — ההצגות שנועדו להערב 19.2 ולמחר 20.2 נדחות עקב מחלת אחד השחקנים. נא להחליף כרטיסים בקופה
שלום שלום ואין שלום — תל־אביב האולם הגדול — יום ה' 21.2 ב־7.30
כך אוהבים האחרים — תל־אביב האולם הגדול — יום ג' 26.2 ב־7.30
הבעל הנצחי — תל־אביב האולם הקטן — יום ד' 27.2 ב־7.30
טלפון הקופה 283742 בתל־אביב

התיאטרון הקאמרי

הצגות בכורה
נעורי ורדה'לה — מאת חנוך לוין ובבימויו — הערב 19.2 תל־אביב; מחר 20.2 תל־אביב; יום ה' 21.2 תל־אביב; מוצ"ש 23.2 תל־אביב
כתוב בעיניכם — מחר 20.2 ירושלים; יום ה' 21.2 ירושלים; יום א' 24.2 תל־אביב
מלון פלזה — הערב 19.2 צה"ל; מחר 20.2 צה"ל; יום ה' 21.2 יהוד
יעקבי ולידנטל (שם זמני) — הצגות אחרונות — יום א' 24.2 ירושלים; יום ב' 25.2 ת"א צוותא
כרטיסי הכניסה להצגות בת"א בימי חול 5—7 ל"י בשבתות 6—10 ל"י

התיאטרון העירוני חיפה

מבקר המדינה — הערב 19.2 חיפה; מחר 20.2 חיפה; יום ג' 26.2 חיפה
טפולים אחרונים — יום ה' 21.2 ירושלים; מוצ"ש 23.2 ירושלים; יום א' 24.2 ירושלים; יום ד' 27.2 ירושלים
אנשים קשים — מין קומדיה — הערב 19.2 צה"ל
הצגת התיאטרון הקאמרי כתוב בעיניכם — יום א' 10.3 חיפה
במה 2 — מה אני חושבת על מלחמה? — מחר 20.2 חיפה; יום ה' 21.2 צה"ל; מוצ"ש 23.2 צוותא ת"א; יום ב' 25.2 חיפה

התזמורת הפילהרמונית הישראלית
רסיטל יחיד
אלפרד ברנדל - פסנתרן
הערב, יום ג', 19.2.1974, שעה 7.30, בהיכל התרבות, תל־אביב
תכנית מיצירות בטהובן
מכירת כרטיסים: בקופת התזמורת, היכל התרבות ובמשרד אוניון, דיזנגוף 118, טל' 248518. בשעות 13—10, 18—16 ; והערב בקופת ההיכל.
הנחה למנויים לפי תלוש 106

משרד החינוך והתרבות
הפקוח על פעולות הגדנ"ע
תלמידים גדנעים
בימים שלישי, כ"ז שבט (19.2.74), בשעה 12.40
שלישי, ד' אדר (26.2.74), בשעה 12.40
שלישי, י"א אדר (5.3.74), בשעה 12.40
יוקרן בטלוויזיה הלימודית סרטון הדרכה בנושא:
„קטיף הדרים"
לאלה מביניכם אשר מיועדים לשרות לאומי בקטיף ההדרים.

בימות בתיאטרון — ת"א, טל 230039
תכנית הסטירות
„המלחמה האחרונה"
יום ה' — ב־10.00
בימי חמישי הנחה לחיילים וסטודנטים
יום ו' — 9.00—11.30
מוצ"ש — 8.30—10.30
כרטיסים ב„לאן" (אצל יוקי) טל. 222445, ב־יתר המשרדים ולפני המופע במועדון.

Lee עושה אנשים יפים

בשעה 5.30 אחה"צ
משדר בטיחות לילדים:
„ספור האופניים"
מוגש ע"י: משרד התחבורה והמועצה הלאומית למניעת תאונות

המרכז לטלוויזיה לימודית
דני וגיל
במסע בלתי רגיל
במסעות הפלא שלהם אל עבר ההוי ואמנות הדורות, ביקרו כבר דני וגיל ביוון העתיקה, בפירנצה של תקופת הרנסנס והתמודדו עם חידת השאה שבאס הגדול בפרס. המסעות הלהיבו אותם והם מתכוננים להמשיך בהם. במסגרת הסיורים נבקר ברומי הקיסרית, אמסטרדם של המאה ה־17, בממלכה הביזנטית ובאחרים אחרים.
אתם מוזמנים להצטרף
בלחיצת כפתור אחת אתם מוזמנים אל מסע בלתי רגיל, הפעם אל ימי הביניים, אל ימי הזוהר של האבירים והנסיכות הענוגות.
כל זאת בתוכנית: „האיגרת"
שתשודר בתאריכים:
יום רביעי 20.2.74 בשעה 13.00
יום שני 25.2.74 בשעה 17.00

איזה מ"ין
פרופסור
השבוע בקולנוע „לימור" תל־אביב

הכל כלול — בלוח הכפול

אוניברסיטת הנגב
הפקולטה למדעי הבריאות
מודיעה
על פתיחת ההרשמה לביה"ס לרפואה
בשנת תשל"ה יתקבלו סטודנטים לשנת הלימודים הראשונה ברפואה

רשאים להרשם מועמדים העונים על חדרישות הבאות:
א. שנות לימוד ותעודות: בעלי תעודת בגרות ישראלית שהשיגו ציון 8 לפחות בשניים ממקצועות הבגרות, מסיימי בית ספר תיכון בחו"ל, בעלי תעודות שמקנות זכות כניסה לאוניברסיטה בארצם, או מסיימי בית ספר תיכון בחו"ל שעברו בהצלחה מכינת עולים מוכרת ע"י אוניברסיטת הנגב והשיגו ציון 8 לפחות ב־2 מהמקצועות שנבחנו בהם במכינה.
במקרים יוצאים מן הכלל, יוכלו מועמדים שסיימו 12 שנות לימוד בארץ ונבחנו לפחות בשני מקצועות בבחינות הבגרות והשיגו בהם ציון 8 לפחות, להגיש בקשה מיוחדת. כל מקרה יובא לדיון מיוחד ויידון לגופו.
ב. מעל גיל 20 (ב־1 באוקטובר 1974).
ג. אזרחי ישראל ששהו בארץ תקופה של לפחות שנה אחת מאז יום הולדתם ה־18.
ד. שולטים בשפה העברית.
למועמדים המבקשים לקבל פרטים נוספים על הלימודים בבית"ס לרפואה תישלח חוברת הסברה.
לקבלת פרטים והרשמה נא לפנות בגלויה למדור הרישום, אוניברסיטת הנגב, ת.ד. 2053, באר־שבע, מיקוד 84120.

משרד החינוך והתרבות — המחלקה להכשרת עובדי הוראה
סמינר שיין
(לשעבר גבעת השלושה)
פתח־תקוה, רח' קפלן (ליד בי"ח בילינסון) — טל' 914924
נמשכת ההרשמה לשנת הלימודים תשל"ה
למסלולים האלה:
גננות — שתי שנות לימוד
גיל־רך — (גננות + כיתות א—ב) — 3 שנות לימוד
מורים לבית"ס היסודי (כיתות א—ו) — 3 שנות לימוד
מורים לחטיבת הביניים (כיתות ז—ט) — 3 שנות לימוד + קורסי השלמה
התמחויות: אנגלית, טבע, מלאכה, תנ"ך, לשון וספרות
ייעוץ והדרכה במזכירות הסמינר: בימים א—ה בין השעות 9—15 ביום שישי בין השעות 9—12.
קיימת תחבורה מיוחדת לסמינר מתל־אביב, רמת־גן ופתח־תקוה.
קיים קו „אגד" רחובות — ראשון לציון — פתח־תקוה.

עיריית רמת-גן
מכרז מס' 5/74
התקנת מתקן חשמל לחוות הסוסים בפארק הלאומי
עירית רמת־גן מכריזה בזה על קבלת הצעות מקבלנים לבצוע העבודה הנ"ל. הסברים ופרטים, תנאי המכרז וטפסי הצעות המחירים אפשר לקבל באגף הפיס, המאור והחשמל בעיריה, ברח' ביאליק 35, חדר מס' 9.
כל המעוניין להשתתף במכרז זה יגיש לעיריה הצעת מחירים על גבי הטפסים שימסרו לו. ההצעה תוגש במעטפה סגורה, והיא תוכנס לתיבת ההצעות במזכירות העיריה, חדר מס' 31, עד ליום ששי — כ"א באדר תשל"ד, 15.3.74 שעה 12.00 בצהריים. על המעטפה יש לציין: „התקנת מתקן חשמל לחוות הסוסים בפארק הלאומי"
על מגיש ההצעה לצרף ערבות מתאימה בשעור של 10% מהיקף הצעתו (אחרת לא תדון ועדת ההצעות בהצעתו). את הערבות יש להכניס לתוך מעטפה נפרדת שתצורף במעטפה נוספת להצעה. ועליה יש לציין: „ערבות למכרז מס' 5/74".
כערבויות כשירות תחשבנה: 1. הפקדת מזומנים בקופת העיריה ; 2. ערבות בנקאית מבנק מוכר ; 3. המחאה בנקאית מבנק מוכר ; 4. התחייבות כספית של עירית רמת־גן ; 5. מכתב שעבוד כספים בגזברות העיריה, מאושר ע"י גזבר העיריה.
את ההצעה יש להגיש בהתאם לתנאי המכרז וכל שנוי בהם עלול לגרום לביטולה. הרשות בידי העיריה לקבל את ההצעה כולה או כל חלק הימנה.
בעת הדיון בהצעה תתחשב העיריה ביכולתו הכספית של המציע, ובכושרו לבצע את העבודה, כפי שנבחן בעבודותיו הקודמות, וכן בותקו ובנסיונו בעבודות דומות.
אין העיריה מתחייבת לקבל את ההצעה הזולה ביותר או כל הצעה שהיא.
ד"ר ישראל פלד, ראש העיריה

הודעה
יחידות צה"ל ומילואים המעוניינים
לארגן נשפים ומסיבות
מועדון „קרוואן" יפו
לרשותכם במחירים מיוחדים
בענין פרטים טל' 828255 או במקום בשעות הערב

סימר בע"מ
מציעה
4, 2½ חדרים
לוקסוס מלא בצפון ת"א
רחוב שמעון התרסי 45 (ע"י נורדאו) פינת אבן גבירול
*
פגישות בטלפון 754686

דרוש בירושלים מחסן בגודל
70 - 100 מ"ר
בהצעות מפורטות נא לפנות לת.ד. 635, חיפה

נגנבה מכונית
פורד אנגליה לבנה
מס' 44558
המוצא מתבקש להודיע למשטרה או טלפון 419615. יבוא על שכרו.

מלוה מצפן
רכוש מלווה מלחמה מרצון

אדוני הנהג!
עשה נא חשבון פשוט:
כמה עולה כרטיס נסיעה הלוך ושוב מתל-אביב לחיפה?
ברכבת
7.80 ל"י

כמה עולה דלק לנסיעה הלוך ושוב מתל-אביב לחיפה?
במכוניתך
35.- ל"י
(בממוצע-לא כולל פחת, תקונים, חלקי חלוף וכו')

החשבון פשוט-המסקנה ברורה
סע ברכבת ישראל

בני־ברק, רח' חשמונאים 5
(ליד ארגמן) טלפון. 782098

חברת פוספטים בנגב בע"מ
מכרז מס' 2/74
לנהול מטבח פועלים באורון
תנאי המכרז ומפרט אפשר לקבל במשרדי החברה בתל־אביב, רח' ט' מס' 2, הקריה, אגף אספקה, החל מיום 19.2.74 בין השעות 07.30—15.30.
את ההצעות יש להגיש עד 10.3.74.
אין החברה מתחייבת לקבל את ההצעה הזולה ביותר, או כל הצעה שהיא.

בסיטונות
- שמלות הריון
- מכנסי הריון
- טוניקות הריון
- חליפות הריון

פתן מודל
ת"א, רח' נחלת בנימין 4, קומה ב' (דרך החצר)
פתוח עד 7 בערב
סגור בשעות 2.00—4.00.
להזמנות ע"י סוכן: טלפון 60344, תל־אביב

חוק התכנון והבניה תשכ"ה—1965
מרחב תכנון מקומי לודים
הודעה בדבר אישור שינוי תכנית מפורטת
נמסרת בזה הודעה, בהתאם לסעיף 117 לחוק התכנון והבניה, תשכ"ה—1965 כי הועדה המחוזית לתכנון ולבניה, מחוז המרכז החליטה באישור של הפנים, לאשר שינוי תכנית מפורטת הנקרא: „שינוי תכנית מפורטת מס' גז/509/6", שהודעה על הפקדתו ביחד עם התשריט המצורף אליו פורסמה בילקוט הפרסומים מס' 1926, תשל"ג, עמ' 1848. השינוי האמור בצורה שבו הועדה המחוזית אישרה אותו ביחד עם התשריט המצורף אליו, הופקד במשרדי הועדה המחוזית האמורה וכן במשרדי הועדה המקומית לתכנון ולבניה לודים וכל המעוניין רשאי לעיין בו, ללא תשלום, בימים ובשעות שהמשרדים האמורים פתוחים לקהל.
א. חיון
יו"ר הועדה המחוזית לתכנון ולבניה — מחוז המרכז
ו' שבט תשל"ד (29.1.74)

למכירה שתילי ורדים
בני שנתיים
1500 צמח
מזן בקרה בחממה
מעין צבי
טל' 063-90718/9

למכירה
מרקור M-955
שופל — כלו ספרינגים
טלפון 941498
בערב, ליוסף

פרס 100 ל"י
למי שיודיע ראשון על מקום הימצאה של
מכונית אסקורט
מודל 73, צבע שנהב שמספרה 378־325
נא להתקשר אל טל. 264141 תל־אביב, או לתחנת המשטרה הקרובה.

מגרש בהזדמנות!!!
בנס־ציונה, צמוד לבניה
30,000 ל"י
*
לרציני בלבד
הבינלאומית להשקעות, אלנבי 116, תל־אביב

משרד הדתות

קמ"ט דתות, מפקדת יהודה ושומרון

זמני הבקור באתרים הקדושים ביהודה ובשומרון

מקומות קדושים יהודיים

מערת המכפלה — חברון
פתוחה כל יום (כולל שבת פרט ליום ו') בין השעות 7.30—11.30, 13.30—15.00
ביום שישי 16.00—17.00

קבר־רחל — בית לחם
פתוח בין השעות בקיץ 8.00—18.00, בחורף 8.00—17.00
בימי שישי וערבי חג 8.00—13.00

קבר שמואל הנביא — נבי־סמואל
פתוח בין השעות בקיץ 8.00—17.00, בחורף 8.00—16.00

קבר יוסף הצדיק — שכם

מקומות קדושים נוצריים

כנסיית המולד — בית לחם
פתוחה כל יום בין השעות 8.00—17.30

מנזר מר סבא — מדבר יהודה
פתוח כל יום בין השעות 10.00—13.00
(מלבד יום א' וחגים אורתודוכסיים)

מנזר חריתון עין פארה
(דרך עפר משובשת אינה מומלצת לרכב פרטי)
פתוח בימי ד' וה' בין השעות 12.00—16.00
(מלבד חגים אורתודוכסיים)

מנזר באר יעקב — שכם
פתוח כל יום
בין השעות 8.00—12.00 לפנה"צ
ובין 14.00—17.00 אחה"צ בקיץ
14.00—16.00 אחה"צ בחורף

מנזר סט־ג'ורג' — ואדי קלט
(דרך עפר משובשת אינה מומלצת לרכב פרטי)
פתוח כל יום בין השעות
בקיץ 8.00—15.00 לפנה"צ, 16.00—17.00 אחה"צ
בחורף 8.00—14.00 לפנה"צ, 15.00—16.00 אחה"צ

מנזר השתקנים — לטרון
פתוח כל יום בין השעות 8.00—11.00, 14.00—16.00
(פרט לימי א' וחגים קתוליים)

כנסייה לטינית — קוביבה
פתוח כל יום בין השעות 8.00—11.45 לפנה"צ
ובין 15.00—16.00 אחה"צ בחורף
15.00—17.00 אחה"צ בקיץ
(כולל ימי א' וחגים)

דרוש משרד

3 חדרים, בסביבות רח' הירקון או בקרבת אזור בתי־המלון, לרכישה, דמי־מפתח, או שכירות חודשית
• נא להתקשר 03—231566 •

מרכז הכרמל

אנו מקבלים מודעות לכל העתונים
משעה 8.00 בבוקר עד 19.00
שרותי עידוד מכירות בע"מ
שד' מוריה 3, חיפה, טלפון 89540

הסר מעצמך דאגה זו

הבנק ישלם עבורך את חשבון הטלפון

* אינך חייב לעמוד בתור כדי לשלם את חשבון הטלפון.
* אינך צפוי לתזכורת ולניתוק הקו אם תשכח לשלם במועד.

תן פקודת קבע לבנק הדואר

בבנק אוצר החייל בע"מ
בבנק הבין לאומי הראשון בע"מ
בבנק המזרחי המאוחד בע"מ

וכן מעתה גם לסניפך
בבנק ארץ ישראל-בריטניה בע"מ
לשלם את חשבונות הטלפון שלך

משרד התקשורת יסדיר בעתיד שרות דומה עם בנקים נוספים.

משרד התקשורת/ המחלקה ליחסי ציבור

לשכת הפרסום הממשלתית

BASILE

מטבעות ומדליות כסף וזהב

קונים ומוכרים

"מיל", מרכז ישראלי למטבעות
אלנבי 108 (בשימוש ליד בית הכנסת הגדול), טלפון 623073.

הזמנות לבתי מרגוע ומלונות בכל הארץ, ללא תשלום נוסף

קל
רח' גורדון 28 תל־אביב, טל. 222042.
סניף רמת־גן: רח' המעגל 1 (פינת ביאליק 53)

עירית בת־ים

מכרז פומבי מס' 1/74

העיריה מזמינה בזה הצעות קבלנים לבצוע עבודות נקיון בבתי־ספר. ההצעה מתייחסת ל־5 בתי־ס שונים בעיר.

פרטים נוספים וטפסי הצעה והסכם אשר לקבל במחלקה לחינוך ולתרבות של העיריה (רח' יהודה הלוי), בימים א'—ו' בין השעות 8.00—13.00.

הצעות יש לשלוח במעטפות סגורות, בדאר רשום, בציון מס' המכרז, עד יום 5.3.74 לפי הכתובת: מזכיר העיר, עיריית בת־ים.

לכל הצעה יש לצרף ערבות בנקאית או כל ערבות אחרת שתאושר ע"י גזבר העיריה בשעור של 10% מערך ההצעה לפי חישוב של שנה אחת.

הצעה שלא תצורף אליה ערבות, לא תובא לדיון.

אין העיריה מתחייבת לקבל את ההצעה הזולה ביותר או כל הצעה שהיא.

יצחק ולקר, ראש העיריה

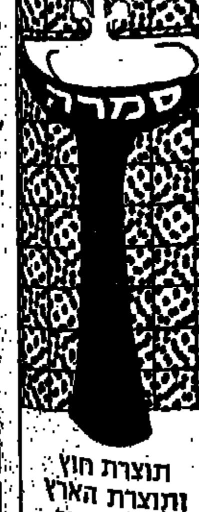

חרסינות אמבטיות

תוצרת חוץ ותוצרת הארץ
קנה במקור אצל
סמרה
המלך ג'ורג' 56 פינת דיזנגוף טל. 285405

חוק התכנון והבניה תשכ"ה—1965
מרחב תכנון מקומי רמת־השרון
הודעה בדבר אישור שינוי תכנית מתאר מקומית

נמסרת בזה הודעה, בהתאם לסעיף 117 לחוק התכנון והבניה, תשכ"ה—1965, כי הועדה המחוזית לתכנון ולבניה, מחוז תל־אביב, החליטה לאשר שינוי תכנית מתאר הנקראת "תכנית מס' 181 א' שינוי מס' 43 לתכנית מתאר מקומית מס' 210 א'", גוש 6595 חלקה 5 כברשים בתכנית 353 וחלקי חלקות 218, 219. שהודעה על הפקדתה, יחד עם התנאים המצורף אליה, פורסמה בילקוט הפרסומים מס' 1767 תשל"ב 16.12.71 עמ' 580.

השינוי האמור, בצורה שבה הוצעה המחוזית אישרה אותו ביחד עם התשריט המצורף אליו, הוצגו במשרדי הועדה המחוזית האמורה ובמשרדי הועדה המקומית לתכנון ולבניה רמת־השרון, וכל מעונין רשאי לעיין בו ללא תשלום בימים ובשעות שהמשרדים האמורים פתוחים לקהל.

י. רוזוק
יו"ר הועדה המחוזית לתכנון ולבניה, מחוז תל־אביב
4.11.73

חתפנה חדר לזוג וגם לבודדים

בבית־אבות "נאות־יעקב" טלפון 911565 נוה־שלמה, פ"ת

פרס

למוצא כלב זאב שחור בן שנה
שאבד בהרצליה
לטלפן: 032225, 613886

משרד העבודה
מחלקת עבודות צבוריות
מחלקת עבודות צבוריות מודיעה בזה על:
דחיית המועד האחרון להגשת הצעות למכרז מס' א—4/74
לאספקת מעקות בטיחות ליום 26.2.74 בשעה 8.30

[illegible]

תורנות רופאים לפי המקומות

תל־אביב
• ד"ר תר־אבן אפשטיין 6, טל' 443281, מד"א, טל' 101, 614333, רופא בין השעות 8 בערב עד 7 בבוקר המבקר חולים ב־ביתם.

ירושלים
• הזמנת רופאים במקרים דחופים מ־8 בערב עד למחרת ב־7 בבוקר טל' 101 בתחנת מד"א, מרפאה ורופא לטיפולים דחופים בלבד.
• ער"ן — עזרה ראשונה נפשית, טלפון 02-69911.

חיפה
• רופא תורן, במגן דוד אדום, טל' 101. קופת חולים מכבי
• תורנות לילה במד"א בין השעות 8 בערב עד 7 בבוקר.
• בת־ים, טל' 863333.
• ירושלים, טל' 101.
• לוד, 962133.
• נתניה, טל' 3333.
• פתח־תקוה, טל' 912333.
• רחובות, טל' 951333.
• ראשון לציון, טל' 943333.
• תל־אביב, טל' 101.
• גוש דן, טל' 781111.
• יפה, טל' 101.
• אשדוד, טל' 22222.
• חולון, טל' 843133.
• הרצליה טל' 981333.

תורנויות בתי חולים

תל־אביב
• הדסה.

ירושלים
• ביקור חולים (פנימית, נשים), שערי צדק (עיניים, כירורגית), הדסה (ילדים).

חיפה
• רמב"ם.

תורנות בתי מרקחת

תל־אביב
• בוגרשוב, בוגרשוב 60, טל' 221889, גורדאה, בן־יהודה 183, טל' 242673.

ירושלים
• מאיר, יפו 44, טל' 233592, פרטי: הלל 4, טל' 227822, אל שעב אל ג'דידה, בזוך שער שכם, טל' 282034, פרטי: חנא סניורא, מושבה אמריקאית, טל' 283059.

חיפה
• מרכז, הנשיא 130, טל' 81979.

מכל הארץ
• חדרה: מרכז, ויצמן 73.
• נתניה: בתניה, הרצל 11, טל' 22812.
• מחוז השרון: ד"ר ברניקר, הרצליה, סוקולוב 28.
• פתח תקוה: פישביין, חפ חיים 6, טל' 911541.
• רמת גן: תלפיות, אבא הלל 30, טל' 723554.
• בני ברק: הנשיא, ז'בוטינסקי 111.
• בתים: בתים, בלפור 45.
• חולון: אסותא, טרומפלדור 4.
• רמלה—לוד: המרכז, רמלה, ז'בוטינסקי 13.
• אילת: מיכלין.

דירות

[illegible]

דירות למכירה

[illegible]

דירות מרוהטות

[illegible]

חדרים מרוהטים

[illegible]

דירות בשכר חודשי

[illegible]

ביקוש דירות

[illegible]

משרדים

[illegible]

דירות בדמי מפתח

[illegible]

חנויות

[illegible]

קבלנים

[illegible]

דירות להחלפה

[illegible]

עסקים

[illegible]

אולמות

[illegible]

בתי מלאכה

[illegible]

מבנה תעשיה

• להשכרה במבני תעשיה, ב־חדר יוסף יחזירות בגודל 40 מ"ר נא להתקשר טל. 451271 בשעות הבוקר

מחסנים

[illegible]

מגרשים

[illegible]

הצעות עבודה

[illegible]

מציעים למכירה

רהיטים

טלויזיה

שרותים

רוצים לקנות

הלוח הכפול ירושלים

דירות למכירה

• בקטמונים 3 ח', הסקה, 3 ב"א מיידי.

הכשרה לעבודה

מכוניות

דירות מרוהטות

ביקוש דירות

משרדים

מציעים למכירה

הלואות

שידוכים

חוגים

ריקודים

הלוח הכפול חיפה והצפון

הודעות

משרדים

קבלנים

עסקים

דירות למכירה

אולמות

הצעות עבודה

ביקוש עבודה

מכוניות

דירות בדמי מפתח

דירות בשכר חודשי

ביקוש דירות

מגרשים

אשדוד

דירות

דודי שמש וחשמל

רהיטים

באר-שבע

דירות למכירה

דירות בשכר חודשי

הצעות עבודה

וילות ובתים

נתניה

וילות ובתים

משרדים

נופש

טלויזיה

מכונות כביסה

רהיטים

מכונות כתיבה

כלי נגינה

תריסים

חקלאות

נופש

טיולים

בולים ומטבעות

חיות בית

רוצים לקנות

ביקוש רכב

השכרת רכב

שרותים

דודי שמש וחשמל

אופנועים וקטנועים

מקררים

מציעים למכירה

ביקוש עבודה

הכשרה לעבודה

מכוניות

מוסכי „הדר" בע"מ
AUDI NSU למכוניות

למוסך המרכזי
בהרצליה
דרושים:
* מכונאים
מכל הסוגים.
* פחחים לרכב
* צבעים לרכב
תנאים טובים מובטחים.

לפנות אישית בשעות העבודה, הרצליה, אזור התעשיה, רח' שנקר, טל' 937474/5.

- * -

למוסך בבאר־שבע
דרוש:
* מכונאי רכב
בעל נסיון.
תנאים טובים מובטחים

לפנות אישית בשעות העבודה. באר־שבע מרכז המלאכה. טל' 73883.

תעשיות אלקטרוכימיות פרוטארום
ת.ד. 1929 חיפה
מיקוד 31000

דרושים
למחלקת אחזקה

מסגר-רתך לעבודות אחזקת מבנים ומיכלים
הכישורים
1. לאחר צבא
2. נסיון קודם של 10 שנים
3. ידיעת ריתוך חשמלי ואוטוגני

מכשירנים
הכישורים:
1. בוגרי בי"ס מקצועי או ביה"ס הטכני של חיל האויר בגמת מכשירנות.
2. לאחר צבא

חשמלאים
הכישורים
1. בוגר בי"ס מקצועי במגמת חשמל
2. בעל רשיון מוסמך
3. נסיון בתעשיה
4. לאחר צבא

מסגרי פי.וי.סי
הכישורים:
1. בוגר בי"ס מקצועי במגמת מסגרות פלסטית
2. לאחר צבא

נגרים תעשייתיים
הכישורים:
1. בוגר בי"ס מקצועי
2. לאחר צבא
3. בעל נסיון קודם.

נא לפנות בכתב בציון הפרטים המבוקשים.

לאמישראגז דרוש/ה
פקיד/ה אחראי/ת
לטפול במחלקת מכירות
וקבלת קהל
בעלי נסיון ונתונים מתאימים מתבקשים לפנות בציון פרטים מלאים לת. ד. 23157 ת"א עבור מס' 801

סודיות מובטחת

להברה ליבוא ושיווק מוצרי אלקטרוניקה
דרושים:
1. מהנדס/הנדסאי/טכנאי אלקטרוניקה
נמרץ וחרוץ לתפקיד מכירות במחלקת רכיבים בעל נסיון בחצי מוליכים ב־MOS/LSI
2. פקידה
בעלת ידיעה בשפה האנגלית, נסיון אפילו מועט בכתבנות עברית הינו יתרון.
3. נער/ה לשליחויות
נא לפנות לטלפון 443126/7/8 תל־אביב.

לחברת השמירה
דרושים
לסניף תל-אביב
מפקח אזורי
לעבודה קבועה ומעניינת.
הכישורים הנדרשים: * גיל 35—45. * בעל רכב פרטי. * מגורים בת"א או בסביבה הקרובה. * בעל נסיון צבאי או משטרתי בפיקוח על עובדים — יתרון.
בהצעות בכתב יד לפנות לסניפנו בת"א, רח' שפ"ר 36, עבור: „מפקח".
סניפים בכל רחבי הארץ.
שמירה * אבטחה * חקירות
מערכות אזעקה

דרוש
פועל למחסן
(8 שנות לימוד לפחות)
תנאים טובים למועמד המתאים.

לפנות ל„מצעי" — סוכנות אליאנס קיסריה רח' השוק 38 ת"א.

A SUBSIDIARY OF CONTROL DATA CORPORATION
אלביט מחשבים בע"מ

דרושה
מזכירת מחלקה
ידיעת אנגלית ועברית כולל הדפסה ב־2 השפות הכרחית

בתגובה נא להתיחס למשרה ג/23

לפנות בצרוף קורות חיים מפורטים ל־
ת.ד. 5390 חיפה, מחלקת כוח אדם. סודיות מובטחת.

בנק אגוד לישראל בע"מ
מחפש
מנהל
לסניף שעומד להפתח ב־
אשדוד

מועמדים בעלי נסיון וכישורים מתאימים מתבקשים להתקשר עם מחלקת המנגנון, תל־אביב, רח' אחוזת בית 6, טל': 51011

לנציגות מתרחבת של חברת בטוח זרה
דרוש חשב
הכישורים:
* ידע ונסיון בהנה"ח — רצוי בכשות.
* הכרת מערכות חשבונאיות ממוכנות.
* נסיון בניהול צוות עובדים.
* נסיון בנוהלי מינהל וכספים.
* נסיון בנושא ניהול כח אדם בסדרי גודל בינוניים.
* ידיעת השפה האנגלית הכרחית.
המשכורת תקבע בהתאם לכישורים.
בהצעות נא לפנות לת. ד. 3468 תל־אביב, עבור „חשב".

דרושות
דיילות מכירה
לאולם תצוגה בת"א
לחצי יום עבודה.

דרישות:
* הופעה נאה
* גיל 25—35
* השכלה תיכונית לפחות
* שליטה בשפה נוספת לעברית.

לפנות בכתב־יד לת. ד. 7095 עבור דיילת.

למפעל מזון בפתח-תקוה
דרושים
1. מסיק דוודים
לעבודה במשמרות
2. חשמלאי אחזקה מוסמך
3. מפעילי מתקנים
לעבודה במשמרות
4. מסגרי אחזקה
נא לפנות ל־903781 בין 8.00 ל־17.00

לחברת בניה ארצית
דרוש
מנהל עבודה
לאזור ירושלים

נא לפנות בכתב לת. ד. 29505 תל־אביב

Electrochemical Industries (Frutarom) Ltd.

VACANCY
First Class
ENGLISH SHORTHAND TYPIST

Mother tongue must be English
High typing speed essential
Apply in writing to P.O.B. 1929, Haifa

דרוש
סגן מנהל חשבונות ראשי
לחברה יצרנית משווקת

הכישורים הדרושים:
(1) מנהל חשבונות מדופלם.
(2) נסיון רב בכל שטחי הנה"ח של חברה יצרנית בתפקיד דומה.
(3) ידיעת השפה העברית על בוריה.
(4) ידיעת השפה האנגלית מעל לממוצע הכרחית.
(5) נסיון בהכנת דו"חו"ת פיננסים חדשיים.
(6) גיל 45—30.
(7) רצוי תושב תל־אביב או הסביבה.

המועמד המתאים מתבקש לכתוב בכתב יד בצרוף קורות חיים תוך ציון מפורט של נסיון קודם, אל: ת. ד. 681 תל־אביב עבור סגן מנהל חשבונות ראשי.

לאפריקה ישראל להשקעות בע"מ
דרוש
מפקח בניה בכיר
לעבודות תיאום ופיקוח
על פרויקט בניה בטבריה

הכישורים הדרושים:
1. פיקוח על בנינים
2. תאום של המערכות השונות בבנין
3. ניהול יומני עבודה
4. חישוב כמויות
5. ביקורת ועריכת חשבונות עם קבלנים

מועמדים בעלי נסיון מתאים יפנו לת. ד. 29280 תל־אביב
סודיות מובטחת

דרוש
מנהל למפעל אריגה
אשר יוקם בדרום הארץ

הכשורים הדרושים:
1. לפחות 5 שנים נסיון בנהול מפעל.
2. ידע ונסיון בתהליכי הכנה לאריגה ובאריגה.

המועמד אשר ייבחר יישלח לפרקי זמן לחו"ל לשם השתלמויות.

המעונינים מתבקשים לפנות בכתב יד לת. ד. 3319 תל אביב עבור „אריגה".

קולסו בע"מ
A SUBSIDIARY OF KULICKE AND SOFFA, U.S.A.
ייצור מכשירים אולטרה מדוייקים
חיפה, קרית המדע, ת.ד. 7206, טל. 520071

שרטט למכונות וחלקי מכונות
דרוש נסיון של שנתיים, ידיעת אנגלית יתרון.
עוזר מחסנאי
עדיפות לעובד עם נסיון, ידיעת אנגלית יתרון.
מפעילת טלקס באנגלית
כתבנית אנגלית למשרה מלאה.
מנהל חשבונות
נסיון של שנתיים לפחות בעבודה במפעל תעשייתי, ידיעת אנגלית יתרון.

קדום מקצועי · קדום כלכלי · עתיד בטוח

בניה מתועשת בע"מ
(חברת בת לקבוצת כל"ל)
דרושים
לעבודה באזור אשדוד אשקלון
* מהנדס עצמאי
לניהול וביצוע פרויקטים
לעבודה בבאר־שבע
* מהנדס עצמאי
לניהול וביצוע פרויקטים
* מנהל עבודה
מנוסה
רצוי תושבי האזורים הנ"ל
*
נא לפנות בכתב לפי הכתובת:
רח' בילו 8 ת"א טל. 223478
סודיות מובטחת

לחברה גדולה
דרוש
מנהל
חשבונות
* רציני ומנוסה
* גיל 30 ומעלה
* המסוגל לעבוד באופן עצמאי
לפנות טלפון:
442662 ו־252529

דרושה
עובדת קבועה
למשק בית (עם טפול בילד) בצפון ת"א
טלפון 440142
בשעות הערב.

לבתי־האופנה איוניר
דרושים
• נהג זריז ואחראי
להובלת משלוחים עם רכב של החברה
• פקידה כללית
לעבודה בחנות
שעות העבודה מפוצלות.
נא לפנות לחנות, תל־אביב, רח' דיזנגוף 129 בשעות העבודה.

לבית־דפוס חדיש
דרושים
דפס אופסט מעולה
ל„פייבוריט" ½ גליון
דפס מולטיליט
ל„חמארה" ½ גליון
תנאים טובים ליודעים לעבוד ולרוצים לעבוד!
לפנות בכתב לת.ד. 36023, ת"א, עבור:
בית־דפוס חדיש

למכשירי תנועה בע"מ
בית קרייזלר סימקה
דרושה
מנהלת חשבונות
לנושא שכר ומשכורת

הכישורים: נסיון קודם של מספר שנים בהכנת משכורות עפ"י שיטת י.ב.מ.

למשרד פרסום
דרוש
גרפיקאי עצמאי
לתכנון, עיצוב, ביצוע והשגחה בדפוס
ל־3/4 משרה
בפירוט נסיון קודם ובציון משכורת מבוקשת.
נא לכתוב לת. ד. 8246, ת"א, עבור „גרפיקאי".
— סודיות מובטחת —

מוסד מסחרי גדול
מחפש
פקיד/ת מנגנון
הכישורים הדרושים: השכלה תיכונית, ידיעת השפה האנגלית, רצוי נסיון קודם בשטח המנגנון.
מקום העבודה בתל־אביב.
נא לפנות בכתב עם פרוט תולדות חיים, ת.ד. 866, תל־אביב עבור מס. 110.

למפעל תעשייתי
בסביבות תל-אביב
דרוש/ה
עוזר/ת למנהל חשבונות
ידיעה כלשהיא באנגלית הכרחית
*
נא לפנות בכתב לת. ד. 21076 ת"א למס' 50

שרטטי בנין
דרושים לנו
שרטטי בנין מעולים
עם 3 שנות נסיון לפחות
לקביעת ראיון נא לצלצל 263691 בין השעות 14.00—16.00

תקופה חדשה
בוא! הצטרף
לקבוצת צעירים דינמים ומצליחים
עבור לענף בו תוכל להתבסס ולהתמחות
ביטוח
ב־3.3.74 יפתח קורס לסוכני ביטוח ברמה על תיכונית.
הקורס יימשך 3 שבועות.
המסיימים ישתלבו במשרד קיים, או יקבלו מימון למשרד עצמאי.
* תשלום חודשי בסיסי גבוה מובטח.
קפוץ אלינו לשיחה בלתי מחייבת על כפל קפה.
שחם סוכנויות ביטוח בע"מ
רח' קפלן 5 ת"א. טל: 258480
שחם סוכנויות ביטוח בע"מ

למוסד ציבורי
דרושה
מזכירה
* בעלת נסיון קודם בניהול משרד
* שליטה מלאה בשפה האנגלית כולל הדפסה

מועמדות המעונינות תתקשרנה בטלפון 624006 ביום חמישי 21.2.74 בין השעות 13.00—16.00 אחה"צ או ביום שישי 22.2.74 בין השעות 8.00—10.00 לפנה"צ
— סודיות מובטחת —

לחברת בניה בצפון
דרוש
עגורנאי
לעגורן צריח
עם רשיון מתאים
משכורת טובה — תנאי עבודה טובים
נא לפנות טלפונית 04—524161

התעשיות אוירי תעופה בע"מ
חרט!
במפעל חדש מודרני ומנומק באזור גדרה
מציע לך אתגר מקצועי, רוח צוות, אוירה נעימה ועתיד.
נא להתקשר לטלפון 055—92361 או לכתוב לת.ד. 80 גדרה.

דרוש בחור
אחרי צבא
עם רשיון על וכפה
ללמוד מקצוע טכנאית
עבודה עם עתיד לאדם רציני
נא לפנות: וסטור בע"מ, מרמורק 16, ת"א

מכוניות „הדר" בע"מ
סוכנות ראשית של
AUDI NSU
דרושה
מזכירה
למנהל אגף חלפים
ידיעת הדפסה בעברית ובאנגלית
לפנות אישית למזכירות, תל־אביב, דרך פתח־תקוה 74, בשעות העבודה.

לאולמי חתונות מפוארים
בתל-אביב
דרושים
טבחים מעולים
בעלי נסיון.
נא לפנות טלפונית 744039
בכל שעות היום.

למפעל תעשייתי במפרץ חיפה
דרוש מסגר
בעל נסיון באחזקת מכונות תעשייתיות
תנאים טובים לאיש המתאים
בהצעות נא לפנות לת. ד. 1145 חיפה

דרוש נגר
להרכבת ארונות
רגבה
ראשל"צ רוטשילד 28

למשרד רואה חשבון
דרושה
מזכירה
כתבנית
בעלת נסיון קודם
לכתוב ת. ד. 36691
תל־אביב

דרוש
מנהל
חשבונות
עצמאי
לחברה מסחרית בחיפה
המועמדים יפנו לת.ד. 415 חיפה בצרוף פרטים על נסיון קודם

למשרד אדריכלים
דרוש
טכנאי
ארכיטקטורה
בעל רכב עם נסיון בעבודות מקוה (שרטוט)
לפנות לת.ד. 22154
תל־אביב

בנק המזרחי המאוחד בע"מ
ליחידת המחשב
דרושים
מפעילים
מנוסים
מפעילים
מתלמדים
הכשורים הדרושים:
* בוגרי תיכון
* ידיעת השפה האנגלית
המעונינים יפנו לבנק המזרחי המאוחד בע"מ טל. 622631, רח' לילינבלום 48, תל־אביב, יחידת המחשב

דור בימיקלים בע"מ
מפעל המתנול

דרוש
שרטט

לביצוע שרטוטי כלים וצנרת לתעשיה הכימית

המועמדים חייבים להיות עצמאיים בעבודתם ובעלי נסיון קודם

* * *

נא לפנות בכתב עם פרוט קורות חיים לת. ד. 10036 חיפה

למשרד אדריכלים—מהנדסים
דרוש

מנהל אדמיניסטרטיבי צעיר

(דרושה גם ידיעה בהנהלת חשבונות)

לפנות בכתב לת. ד. 10388 ת"א

מכללה בין אזורית „אחוה"
ביעצר אזורית באר-טוביה

מודיעה

על מישרות תלקיות פנויות להוראה בכיתות הטכנולוגיות בלימודי בוקר ו/או ערב במקצועות הבאים:

תרמודינמיקה – הכנת הייצור
שרטוט טכני – הנדסה תיאורית
פניאומטיקה
פרקי מכונות – חוזק חומרים.

מועמדים בעלי תואר ראשון ושני בהנדסת מכונות יפנו לפי המען: מכללה בין אזורית „אחוה" ת. ד. 85, קרית-מלאכי טלפון: 055—96283.

תעשיות אלקטרוכימיות פרוטארום
ת.ד. 1929 חיפה
מיקוד 31000

דרוש
מנהל חשבונות
סוג ה'

העונה לכישורים הבאים:
נסיון של לפחות 3 שנים
ידיעת עברית ואנגלית

בדבר פרטים נא לפנות בכתב.

למפעל ברמת-גן

דרושה
פקידה להנהלת חשבונות

לבדיקת חשבונות [illegible]
רצוי בעלת ידע בהנהלת חשבונות

לפנות בכתב יד ולציין קורות חיים לת.ד. 224 רמת-גן

סודיות מובטחת

מנכ"ל

חברה מסחרית ארצית גדולה

מתפנה

בעל נסיון רב בניהול מערכת שיווק, יחסי עבודה וציבור, מ"מ עם גורמים מוסדיים.

שליטה מושלמת בעברית, אנגלית וגרמנית.

לפנות לת. ד. 2306, ת"א, עבור „מנכ"ל".

ללבנט בונדד תל-אביב (1972) בע"מ

דרוש/ה
מנהל/ת חשבונות עצמאי/ת

הכישורים הדרושים:
* סוג ד' לפחות.
* נסיון מעשי במקצוע ובמגעים עם לקוחות — שנתיים לפחות.
* שעות עבודה נוחות.

לפנות בכתב-יד לפי הכתובת: יהודה הלוי 105 א' „מנהל חשבונות"

לחברת ספנות גדולה בחיפה

דרושות:

1. **מזכירות אגף**
הדפסה עברית — אנגלית. רצוי שפת אם אנגלית, נסיון 3 שנים לפחות.

2. **כתבניות בשפה האנגלית**
רצוי שפת אם אנגלית וקצרנות.

בדבר פרטים לפנות לת. ד. 1501 חיפה 31000.

למפעל גדול באזור ת"א

דרוש
סוכן מכירות

נסיון, ידע והכרת ענף המחשבים

על המעוניינים לפנות בכתב יד לת. ד. 2926 ת"א למס' 2110 בציון פרטים אישיים, גיל, השכלה ונסיון

— סודיות מובטחת —

לחברת יבוא ושיווק בת"א
דרושה

מנהלת חשבונות עצמאית

נסיון של 3 שנים לפחות, פקידות כללית, הדפסה בעברית

תנאים טובים למתאימה

נא לפנות בכתב-יד לת. ד. 29300 תל-אביב או טלפונית 52904

אם אתה
מנהל חשבונות בכיר

ומעוניין בתפקיד אחראי — מקומך בחברתנו

בעלי יוזמה השואפים להרחיב את ידיעתם המקצועית ולשפר מעמדם, מוצעת בזה הזדמנות להתקדמות בעבודה, בתנאי שכר טובים.

בדבר פרטים נוספים נא לפנות בכתב יד ובצרוף קורות חיים ונסיון קודם לת.ד. 99, חיפה

לבית חרושת גדול למזון
בסניף חיפה

דרוש/ה
מנהל/ת חשבונות עצמאי/ת

בעל/ת נסיון של 5 שנים לפחות

לפנות בכתב יד ולציין קורות חיים לת. ד. 224 רמת-גן

סודיות מובטחת

מוסד ציבורי

מחפש נהג

עם רשיון לגרר/נתמך (סמיטריילר) עם מנוף זרוע הידראולי

AUSTIN WESTERN

בעל נסיון להפעלת המנוף
רצוי מסביבת נתניה

● המעוניינים יפנו בכתב לדיור לעולה בע"מ פרדס-ה, לב-השרון, או בטל. [illegible]

למשרד עורכי-דין

דרושה
מרכזנית

למרכזיה עם 4 קוי חוץ
ליום עבודה מפוצל

נא לפנות. למעונינות ביום עבודה מפוצל בלבד לטלפון 59628/9/0

לחברה תעשייתית דרוש/ה

מנהל/ת חשבונות

סוג ג' — ד'
למשרה מלאה
בתל-אביב וביהוד
עדיפות לבעלי נסיון בתעשיה ובייבוא ויצוא

לקביעת ראיון נא לטלפן למר גרינברג, טל. 611466, 625860.

דרוש
בוחן

למשרד רואי חשבון בת"א
טלפון 625093

לבית ציוני אמריקה

דרוש/ה נער/ה לשליחויות

*

לפנות בין 8.00—15.00 למזכירות, רח' דניאל פריש 1 ת"א

ניצן—ענבר
מהנדסים בע"מ

דרושים
מהנדס בנין בכיר
טכנאי בנין מנוסה

לעבודות ניהול, תאום ופיקוח על פרויקטים הנדסיים

תנאים טובים למתאימים

לפנות לקביעת ראיון טלפונים: 444172, 440531

— סודיות מובטחת —

לחברה קבלנית לבנין

דרושה

למשרה מלאה

עוזרת למנהל חשבונות

העונה לכישורים הבאים:
1. נסיון קודם בהכנת שכר בהיקף מלא
2. ידיעה טובה בהנהלת חשבונות
3. ידיעה טובה בהדפסה בעברית

נא לפנות טלפונית 641371 חיפה

— סודיות מובטחת —

למשרד קבלני בנין בצפון

דרוש
מנהל משרד

הכישורים הדרושים: נסיון של 3 שנים לפחות בניהול משרד דומה, ידיעת הנהלת חשבונות, יחסי ציבור, כושר ניהול מו"מ עם לקוחות.

לפנות בכתב לת .ד. 4353 חיפה עבור מס' 556 (מיקוד 31040)

לחברת אמפא - מחלקת שרות
סניף תל-אביב

דרושים

א) עובדי שרות חוץ
משוחררי צ.ה.ל. עם רקע טכני ורשיון נהיגה. מועמדים מתאימים יעברו הכשרה [illegible] תוך כדי עבודתם בחברה.

ב) עובדים לבית המלאכה
המרכזי של החברה.
עדיפות לבעלי נסיון קודם בעבודות בעלות רקע מכני ו/או חשמלי.

מועמדים העונים לדרישות הנ"ל יפנו אישית למר גילאון במרכז שרות אמפא, תל-אביב, רחוב המסגר 9, בין השעות 8.00 — 10.00.

עקרת בית תל-אביבית

אותך אנו מחפשים!!

באם בדרך כלל אינך עובדת מחוץ לביתך ומעוניינת לעבוד כמה שעות בשבוע בעבודה ארעית (כדי לחסוך קצת כסף...)

אנו מציעים לך להתקשר אתנו

אנו נכשיר אותך לתפקיד מוכרת או קופאית ונזמנך לפני חגים ואירועים מיוחדים לעבודה (במשרה מלאה או חלקית) בכל-בו המשביר לצרכן

אנו מציעים לך שכר גבוה, תנאי עבודה נוחים וקשר קבוע באם הצעתנו נראית לך, אנא פני אישית למנהל הכל-בו של המשביר הצרכן, אלנבי 115, תל-אביב.

למפעל בהקמה בפתח-תקוה

דרוש
אחראי על מחסן טכני
בעל הכשרה של מסגר

נא לפנות אל מנהל מפעל „תגיב" פתח-תקוה טלפון (03)916949

ישאסבסט
תעשיה ישראלית לאסבסט-צמנט בע"מ

מכוניות „הדר" בע"מ
סוכנות ראשית של
AUDI NSU

דרושים:
* **מחסנאים**
לחלקי חילוף לרכב
* **פקידה**

נא לפנות אישית בשעות העבודה למזכירות, דרך פתח-תקוה 72 תל-אביב

המועצה האזורית באר-טוביה
מכרז מספר 6/74

בהתאם לסעיף 13 לצו המועצות המקומיות (שרות עובדים תשכ"ב 1962) מכריזה בזאת המועצה האזורית באר-טוביה על משרה פנויה כדלקמן: —
1. תואר המשרה: רופא שיניים
2. שעור המשרה: חצי משרה
3. דרוג המשרה: רופאים (בהתאם לכישורים)

הבקשות למכרז יש לשלוח בדואר רשום אל המועצה האזורית באר-טוביה בשתי מעטפות בציון מספר המכרז במעטפה הפנימית עד יום 28.2.74.
טפסים להגשת הבקשות אפשר להשיג במזכירות המועצה ובמנהלים המחוזיים והנפתיים של משרד הפנים.
אין המועצה האזורית באר-טוביה מתחייבת לקבל כל הצעה שהיא.

אברהם חלפון
ראש המועצה האזורית באר-טוביה

למועצה לשיווק פרי-הדר

דרושה
כתבנית עברית

הדרגה המוצעת: ט' — י' של הדירוג האחיד

נא לפנות טלפונית למס. 440411
קו פנימי 272
בין השעות 08.00 — 16.30.

NCR

דרושים לנו במשרדנו בת"א

נערים

לעזרה בעבודה ובשליחויות בגיל 14—17
* תנאים טובים
* ללומדי תיכון ערב החברה תשתתף בהוצאות שכר הלימוד

נא לפנות טלפונית 281151 למנהל המשק

למוסד צבורי דרוש מיד

עגורנאי

להפעלת עגורן צריח
דגם „פוטין"
באתר בניה באשקלון

*

המעוניינים יפנו בכתב „דיור לעולה" בע"מ ת"א, רח' לילינבלום 40 או בטל. 03—56731.

תעשיות [illegible]

דרוש
מהנדס אוירונאוטי או מכונות

לעבודה במחלקת הנדסה

* וותק נדרש 2 — 5 שנים
* רצוי נסיון קודם במכשירים ואביזרים תעופתיים.
* ידיעת השפה האנגלית הכרחית

להתקשר בטלפון 5-92361—055
או לכתוב לת.ד. 80 גדרה.

לחברת ביטוח אנגלית

דרושים בדחיפות

1) **מזכירה בכירה**
שליטה מלאה בשפה האנגלית
שליטה בשפה העברית

2) **מנהל חשבונות**

בפרטים אישיים מלאים לכתוב:
ת. ד. 1286, תל-אביב

דרוש/ה
עוזר/ת למנהל חשבונות

לפנות לת. ד. 36023 ת"א עבור עוזר/ת למנהל חשבונות.

לבתי-האופנה איוניר

דרושה
קניינית ומנהלת מכירות

עם נסיון למחלקת אופנת נשים

תנאים טובים יוענקו למועמדת המתאימה
סודיות מובטחת

בהצעות מסורות הכוללות קורות-חיים, נסיון וכישורים, יש לכתוב לחברת איוניר, תל-אביב, רח' דיזנגוף 129

למחלקת המינויים של
ידיעות אחרונות

דרושה פקידה

לטיפול בסוכנויות
ומינויי העתון בחו"ל

הכישורים הדרושים:
* ידיעה טובה באנגלית ויכולת ניהול חליפת מכתבים עצמאית באנגלית, כולל הדפסה במכונה אנגלית.
* ידיעת קרוא וכתוב בעברית.
* רצויה ידיעת שפה לועזית נוספת.

מועמדות מתאימות מתבקשות לפנות בכתב לת.ד. 109 תל-אביב, עם פרוט הכישורים, נסיון קודם בעבודה וגיל, ולציין על גבי המעטפה: למחלקת המנגנון — עבור פקידה לטיפול במינויים.

תדיראן

למעבדות בפתוח

דרושים

1. **הנדסאי/טכנאי אלקטרוניקה**
לתפקידים:
א. פתוח מערכות ספרתיות לבעל נסיון במעגלים דיגיטליים.
ב. לתכנון, בניה ובדיקת מערכות קשר מרכיבי חדרים, מעגלי U.H.F. ומערכות דיגיטליות.

2. **טכנאי יצור**
כוונון ובדיקת מכשירים, אתור תקלות ומכשירי קשר.

3. **מסגר**
לעבודות מסגרות דגמים וכרסומת.

מועמדים מתאימים יפנו ישירות למפעל רחוב כורזין 1 גבעתיים
או טלפונית 763511.
סודיות מובטחת.

חברה צבורית בתל-אביב

מעוניינת
בקבלן משנה
לניהול מזנון ומסעדה

ל-100 עד 200 עובדים

בהצעות רציניות לפנות בכתב לת. ד. 29057 ת"א, עבור „מזנון"

דרושה
מטפלת מדופלמת
לתינוק
עם לינה

להתקשר טלפון 937060 תל-אביב

מלונות גני שולמית
SHULAMIT GARDENS HOTEL GROUP
אשקלון * אילת * ים המלח

למלון באילת
דרוש מיידית

מנהל מזון ומשקאות

* תנאים טובים למועמד המתאים
* דיור במקום מובטח
* תנאי קידום אפשריים
* תפקיד בעל אתגר

נא לפנות טלפונית אילת 059/3122 למנהל הכללי תל-אביב, טלפון 229595 או בכתב: למלון גני שולמית, אילת.
ת. ד. 1280

דרושים
טכנאי טלויזיה

לפנות: סיגנל, החשמל 4, תל-אביב.

דרושה מזכירה ראשית מעולה

לניהול משרד יבוא

או קורספונדנטית אנגלית עצמאית, בעלת נסיון בניהול מחלקת יבוא

משרה מלאה — שעות רצופות
תנאים טובים

נא לשלוח הצעות בכתב בצרוף קורות חיים אל גמעון אלקטרוניקה בע"מ, רחוב החשמונאים 105, תל-אביב

למפעלי מלט פורטלנד ישראלים
נשר בע"מ

דרושים

1. **מהנדס חשמל**
(זרם חזק).
2. **הנדסאי חשמל**
(זרם חזק).

תנאים טובים וסיכויי התקדמות למועמדים המתאימים.

המועמדים מתבקשים לפנות בכתב בציון קורות חיים, הכשרה ומשכורת נדרשת למחלקת כח אדם ת.ד. 1096 חיפה.

— סודיות מובטחת —

לחברה ארצית לשיווק ושירותים

דרושים
מנהלים בכירים

לניהול פעולות החברה
במרכזים המסחריים הגדולים בארץ

מועמדים הרואים עצמם מתאימים לתפקיד זה, בעל אתגר ואפשרויות קידום נרחבות, ישלחו לת.ד. 32157 תל-אביב, עבור מס' 800, קורות חיים וציון מקומות עבודה קודמים.

סודיות מובטחת.